No. 6877. Shanghai Monday September 3, 1923 THE EASTERN TIMES Published every morning: including Sundays

時報

中華民國十二年
九月三日 星期一
舊歷癸亥年七月念三日
今天五張售大洋三分
第六千八百七十七號

中華郵政特准掛號立券按照總包特別優益寄送之報紙

本館設上海福州路山東路轉角 電報掛號二五一四 電話營業部中央一二〇一 編輯部中央一二〇四

外埠寄報連郵費
○中國境內 逐日寄全年十二元半年六元
○日本境內 逐日寄全年十二元半年六元
○歐美各國 全年二十四元半年十二元（報費先惠郵票九五）

廣告刊例
特等 登於新聞欄內之本埠論前每行四角五分
頭等 登於封面每行二元
二等長行 登於後幅普通每行三角七角
三等行幅 登於後幅普通每日每字一分

本報今日第五張圖畫週刊閱者注意

財政部總務廳啟

逕啓者本年八月二十八日各報登載財政部僕役盜竊田賦檔案一則與事實太相懸殊本部深恐傳聞失實特此聲明查本部各項案卷向派專人保管此次茶役所盜之物係舊存（戶部則例一套）（畿輔通志三套）（光緒順天府志二套）（福建通志六套）（前清通商貿易等冊共二十八本）（前清順直各屬繳銷燒鍋歇業執照及部發燒鍋執照存根共一捆）（各種油印底稿細則一捆）等件並非田賦案卷除查明該茶役嚴行懲辦外特此聲明

介紹小說流通社

友人朱旭明所創之小說流通社有新舊小說數千種入社者均可輪流取閱祇收保證金一元常年費二元外埠郵寄加寄費為一種最經濟的新事業社章完善特為介紹 社章可函索 社址上海二馬路陶朱里

（介紹人）袁寒雲 孫耀褒 畢倚虹 林屋山人 天台山農 周瘦鵑 江紅蕉 席時泰 馬二先生 平襟亞 余大雄 吳瑞書

英國甘維露大律師通告

本律師因事務殷繁茲特添聘畢振達大律師為幫辦襄理法律事件已於本日就職特此通告 上海四川路一二七號甘維露大律師公館啟

畢振達大律師通告

本律師已接受英國甘維露大律師聘任為幫辦自即日起午後在四川路辦公所有西門方斜路原有之事務所照常設立如有以上海公共租界會審公廨上海吳縣地方審判廳管轄範圍以內一切民刑訴訟案件及北京大理院江蘇高等審判廳上告案件委託辦理者請依照下列時間地點惠臨接洽可也特此通告 上午在西門方斜路安里二十四號 下午在四川路一二七號電話中央四二五三

張弧介紹醫學士潘其壎

潘君其壎業於日本岡山醫科大學頗能研究最新醫學凡各種新療法及最近發明之藥所用世界所學問病家 [illegible]

留日岡山醫科大學醫學士潘其壎

（診治）皮膚花柳內外各科（時間）門診上午九時至十二時下午三時至六時（診例）門診一元出診五元急症隨請隨到到診加倍（住址）北京北新華街二十號（電話）南局四七四八

美國最新式打字機出售

茲到有美國新出最新式全折打字機聲以照原價八折廉價出售優點甚多不能詳述合意者請臨本局面看 四馬路有正書局

永安公司五週紀念大減價廿一天

人生何所求衣飾不稱意弗惜巨大資貨色具優美化粧講巴黎恰值新貨至諸君早惠臨
適意而已矣身心遂不安但求如人意男女時裝服鐘錶選瑞士歷年蒙惠顧免冠而鵠竢
求之者雖衆苦惱生於是環球各貨品稱身合尊意工料俱精良感謝非言喻
得之者實稀永安於此道搜羅最美備呢帽和靴鞋中西各木器減價念一天
其故果安在非常之注意綢緞與紗羅華洋新款式色色盡新奇酬報伸微意
諸君試一思不憚煩與勞花樣皆新異珠石金首飾價目尤克己七月十六起
居住不講求無分遐和邇布疋及呢絨製工極雅緻五週紀念期八月初六止

▲七月十六日起八月初六日止▼

本公司謹啓

新出 六尺沈子培行書大屏四幅

上等宣紙精印 定價洋二元 裱工外加一元六角 …… 上海 北京 天津 有正書局發行

婦女雜誌九卷九號

家庭革新號 出版

▲本冊仍售大洋二角 ▲暫不再版購請從速

商務印書館啓

周越然編（修訂本）英語模範讀本

Model English Readers Book I-IV (Revised)

發音 拼法 默寫 會話 書法 文法 作文 尺牘 散文 詩歌 修詞 學等 各門均備

本書為今日英語教科書中唯一善本 早已盡人皆知 茲復經編者將原書重行修訂 所有初印本中不盡完美之點概行改正 有新增之材料 有新設之練習 又有新經採定之方法 第一二三四各冊均已修訂完竣出版 較之初印本尤為完善

▲第一冊定價八角 ▲第二三冊定價各一元二角 ▲第四冊定價九角

商務印書館

上海電報局通告

查自滬煙新舊兩水線於本月十日同時阻斷以來本局因經轉水線公司各報致將電機不敷應用自昨日起京滬津滬直達線同時又被大風吹斷現在祇有滬烟陸線一條可通所有北路往來各報均由該路轉遞因此報務倍加擁擠難免稽延特此通告

廣送試服品

敬啓者炎暑將避秋色漸新各界諸君子所用菜餐定必加上補食之品所以本社際此適宜之時奉送新發明理化學研究機製味之粉試用品限十二萬瓶為試用大宗之備此品原價二角茲將特別優待顧客之計大批發送僅收送料凡帶剪此時報寄函於上海天潼路五八八號內劉啓華收即按照來函發送此品試服請諸君早速來試為荷

飛利浦洋行

開業通告

本行係和蘭飛利浦電泡廠特設之遠東經理專任供給本廠所出各種電泡於中國全國及中國以外之遠東各國。廠為全世界最大之電泡廠所製電泡自最小之二支燭光汽車電泡至最大之一萬支燭光探海影戲電泡無不悉備凡全世界出品之處莫不有本廠所出之電泡遠東方面久已風行茲為謀接洽便利起見特設本行訂於九月一日正式開幕以後如蒙 中國各省埠及其他遠東各國各 寶號行廠 惠然賜顧異常歡迎

總理麥賽 協理福賜德 經理舒承德同啟

敬謝來賓

前日敝行開幕蒙中西各界人士惠臨賜教又承餽貽多珍敝行同人異常感激祇以招待人少疏慢必多尚祈原諒 失周實深抱歉謹此申謝並乞

總理 賽麥 協理 福賜德 經理 舒承德謹啓

請注意

新學制小學課程的兩個重大科目

新學制小學校課程綱要，業經全國教育聯合會所組織的新學制課程綱要起草委員會議決發表了。依這課程綱要所規定，其中有**兩個很重大的科目**，便是**社會科和自然科**。

社會科係將歷史，地理，公民，衛生四科合併，專設於小學前四年。自然科包括舊制的理科，園藝兩科，從小學第一年起就開始教授。這兩個科目，合占全時間百分之三十二，其重要與國語科相等。凡照新學制辦理的小學，社會自然兩科必須設備。鄉村小學為減省用書，得併社會自然兩科為常識一科。本館根據上列理由編有：

▲新學制初小 社會 教科書八冊 已出三冊 各八分 教授書八冊 已出三冊 各二角 （編輯者）丁曉先 常道直 （校訂者）王岫廬 朱經農

▲新學制初小 自然 教科書八冊 已出三冊 各八分 教授書八冊 已出二冊 各二角 （編輯者）凌昌煥 （校訂者）王岫廬 杜亞泉

▲新學制初小 常識 教科書八冊 已出一冊 教授書八冊 已出一冊 定價未定 （編輯者）范雲六 （校訂者）王岫廬 任鴻雋

凡照新學制辦理的小學可以酌量情形，或採用社會自然兩種，或採用常識一種，均無不可。

本館出版的新學制初級小學用書除上列三種外，尚有下列各種：

▲新學制初小 國語 教科書八冊 已出五冊 前四冊各一角 後四冊各一角五分 教授書八冊 已出四冊 各三角

▲新學制初小 算術 教科書八冊 已出三冊 各八分 教授書八冊 已出二冊 各二角

▲新法 自然研究 四冊已出齊 第一二冊各八分 第三四冊各一角

▲新法 自然研究法 四冊已出齊 各二角五分

新學制高級小學，應採用新法後期小學一套。各科書名價目，表列於左：

科目		全套冊數	已出冊數	價目
國語	教科書	四冊	出齊	各一角
國語	教授書	四冊	出齊	一二冊各二角 三四冊各三角
國文	教科書	四冊	出齊	各一角
國文	教授書	四冊	二冊	各三角
公民	教科書	二冊	出齊	各八分
公民	教授書	二冊	一冊	
歷史	教科書	四冊	出齊	各八分
歷史	教授書	四冊	出齊	各二角
地理	教科書	四冊	出齊	各八分
地理	教授書	四冊	出齊	各二角
算術	教科書	四冊	出齊	各一角
算術	教授書	四冊	三冊	各二角半
理科	教科書	四冊	出齊	各一角
理科	教授書	四冊	三冊	各四角
自然研究		二冊	出齊	第五冊二角五分 第六冊三角五分
自然研究法		二冊	出齊	各二角五分
衛生	教科書	二冊	出齊	各一角
衛生	教授書	二冊	一冊	
英語教科書		二冊	出齊	各二角

★另印樣本及目錄承索即寄

商務印書館謹啓

秋季開學了

現行教科書中之善本　新學制適用

新小學教科書

初級用

書名	冊數	價目
國語讀本	全八冊	前四冊各一角　後四冊各一角二分
國語教授書	全八冊	各三角
常識課本	全八冊	各一角
常識教授書	全八冊	各三角
公民課本	全八冊	各六分
公民教授書	全八冊	各一角
算術課本	全八冊	各一角
算術教授書	全八冊	各二角

高級用

書名	冊數	價目
國語讀本	全四冊	各一角二分
國語教授書	全四冊	各四角
公民課本	全四冊	各六分
公民教授書	全四冊	各二角
算術課本	全四冊	各一角
算術教授書	全四冊	各三角
歷史課本	全四冊	各八分
歷史教授書	全四冊	各三角
地理課本	全四冊	各八分
地理教授書	全四冊	各三角
理科課本	全四冊	各八分
理科教授書	全四冊	各四角
英語讀本	全四冊	各一角半

言文互用的課本

新教育教科書

國民學校用（國語讀本有春秋季始業二種）

書名	冊數	價目
修身	八冊	每冊六分
國語讀本	八冊	每冊一角
國語課本	八冊	每冊一角
國音課本	一冊	八分
算術	八冊	每冊八分

【注意】本書先教注音字母的學校可用國語讀本，不先教注音字母的學校可用國語課本

高等小學用（理科有春秋季始業兩種）

書名	冊數	價目
修身	六冊	每冊八分
國文	六冊	每冊一角
算術	六冊	每冊一角
歷史	六冊	每冊八分
地理	六冊	每冊八分
理科	六冊	每冊八分
英語	三冊	每冊三角

（各書均有教授書）

文體最後出最適用的

新式教科書

國民學校用（國文有春秋季始業二種）

書名	冊數	價目
修身	八冊	每冊六分
修身掛圖	二輯	每輯一元二角
國文	八冊	每冊一角
國音字母表	一冊	一角
生字國文掛圖	二輯	每輯四元
算術	八冊	每冊八分

高等小學用（理科有春秋季始業二種）

書名	冊數	價目
修身	六冊	每冊六分
國文	六冊	每冊一角
算術	六冊	每冊八分
歷史	六冊	每冊八分
地理	六冊	每冊八分
理科	六冊	每冊八分
商業	四冊	每冊一角四分
英文	三冊	第一二冊四角　第三冊六角

（各書均有教授書）

中華書局啓

癸(194)

中華書局發售

儀器文具

本局自製各種文具風琴等並向歐美定購各種儀器顏料玩具美術畫等無不價廉物美足供開學之用如蒙惠臨閱覽無論購否均所歡迎

上海中華書局謹啓

（癸226）

（天）（津）　東馬路　有正書局　秋季

大廉價

陰歷七月二十日起八月十九日止

◀目錄函索即寄▶

本局開辦念餘年，帖類名貴，版本多精，等大宗新舊書籍，久已馳名，特此秋季開學之際，以答雅意，概行大廉價，另有贈品……（[illegible]）

◁廉價部▷

本部設東門內二道，均陳列表稍有損之出版物，內容仍完好，價最廉至三四一折，至有不等……（[illegible]）

上海縣立務本女校錄取新生案

舊制中學二年生：

何愛寶　曹梅華　雷樸琴　李瑰玉　尹文娥　沈珍仙　[illegible]

學一年生：李嘉梅　顧毓玖　陳嘉保　陳悅貞　金湘君　徐靜芳　[illegible]班生

吳桂芳　余慧珠　沈素雲　顧月娥　錢靜貞　斯小學各[illegible]

趙雲鳳　朱麗英　小學五年級　羅愛寶　唐文慧　金淑貞　另揭示本校門首名

高昌梅　程蓮寶　洪鳳娟　錢漢琴　郁元調

王杜英　夏武英　何春範　鮑啟敏　曹蘊貞　王桂卿

吳蕙芳　凌彩琴　何春祥　陳鳳　（試讀生）吳厚松

馬瑞璉　徐家珠　李翠眞　錢秀英　陳世嫻　張瑤舟

周何先　蔣鍾鈺　陳友蘭　李芬儀　徐熙珍　陳鳳英　許瑰珠　吳厚柏

周蘭英　李繼愉　袁季蘭　（試讀生）魏才寶　周夢儂　余維茂　以上各生

陳蘇　俞梅寶　程錦芳　楊先棣　朱桂寶　王筱雲　王菊珍　務須即日

初級中學一年生：潘全眉　沈翼坤　張定恢　雷㛹琴　胡翠娥　彭麗貞　到校報名

蔣品貞　陳嘉文　胡相武　朱佩[illegible]　葉湘濤　沈秀珍　各貢[illegible]

（試讀生）陳秀瑕　翁靜賢　李致良　鄭瑞[illegible]　王慧珠　翁秀英　[illegible]

小學六年生：沈佩芳　黃季貞　翁玉蘊　[illegible]　[illegible]　宋素文　[illegible]

[illegible]

上海市北公學續招生

本公學……初級小學……高初各級尙有餘額可補……（[illegible]）

上海南方大學於九月十日開學新舊各生限八日一律到校

南京

適存中學招生

（考期）九月十五日起逐日隨到隨考

（校址）北門橋大街

乙40

同芳英文學院招生

本校新校舍業已落成，課堂宿舍均廣寬敞，並有大操場，編制悉照聖芳濟辦理，分正預兩科

考試　隨到隨考，報名費二元

校址　上海虹口東鴨綠路北嘉路通州路間

開學　陽歷九月五號

教員　內外大學畢業（西人二一除外國）

校長黃景賢白

大陸商業專門學校遷移啟事

本校現因報名學生日衆，原有校址不敷應用，已賃定閘北虬江路附近北車站之三樓大洋房一座，現正從事修理，一俟工竣即行遷移，其原址改作預科及校外宿舍，並定於原定學額三百名外添招一百名，特此通告

大陸商業專門學校日夜招生

商業本科　商業預科　銀行專科　簿記專科　英文專科　補習部　夜校部

考期　九月六日預科及英算科，九月免考本埠學生，可約期隨到隨考

中學畢業　高小畢業

開學　日校九月十日，夜校九月十八日

本校現聘定南方大學教授爲英文教員，由周德熙碩士主任，並兼授一切講授……學生務必照章程辦理

程度　中學畢業

建東商業專門學校招生

本校舊址在閘北寶山路，即現新閘大陸商業學校地址，遷於大學原址，現添聘歐美留學碩士……

銀行科　**郵務海關科**　**商業本預科**　日校各級尙有餘額，自即日起至九月十日止每日在本校續考男女新生……

英文簿記商業等科　夜校部　分英文簿記商業等科

開學　陽歷九月十日

函索即寄　章程　函索即寄

校長殷志恆啟

乙2021

南洋路礦學校招生

本校於九月四日招考土木科一年級、中學一二三四年級插班生，函索詳章及投考細則，須附郵票二分，校址上海康腦脫路小沙渡路西首十八號

校長朱文鑫啓

甲1170

承天英華學校招生

本校日授國文二時，英文五時，各級俱有空額，現招大學一級中學各級英美教員及新學新生（投考）近照片一張，報名金五元（考期）九月十日（校址）上海……（[illegible]）

江蘇省立蠶桑模範場招收第五屆傳習生

試驗期陽歷九月五日，簡章函索即寄

甲1575

滬海商業專門學校

學制　商業正科、商業預科、大學預科、小學、男女兼收、隨到隨考、報名即日起

開學　陽歷九月五日

程度　不論已讀未讀，考均可入學

簡章　索章附郵五分

校址　閘北寶通路

教員　留學歐美畢業另聘中外名流分科教授

校長　李仲輝

考試　[illegible]

啓

上海藝術師範學校續招男女生

在九月十五號以前每日午前隨到隨考，保送截止期同（開學期）九月一號（校章）函索附郵三分（校址）小西門黃家闕路

南京專科師範暨新制中學男女部招生

本校原名上海專科師範學校，本屆招西洋畫專科（陳抱一先生主任）、高等師範科（[illegible]）、音樂部、圖畫手工部及普通師範科各級均有餘額，有志者望速來報名應試

（一）男子部（師範）國文英文科新生（中學）初中一二三年、高中一二三年；（二）女子部（師範）體育科美術科新生及插班生（中學）初中一二三年、高中一二三年（校址）男校成賢街、女校陰自衛

校長吳夢非　校長劉伯明　陶知行　郭秉文　啓

甲2384

南京正誼中學校女子部續招新生

首珍珠橋女校大倉園（報名）大倉園女子專科師範（考期）九月一號起開學九月十號

（一）學額：初中二年級新生二十名（二）報名自即日起至陽歷九月八日止，隨到隨考（四）校址四條巷（五）函索章程附郵票三分

校董代表黃以霖　校長楊匡　主任呂惠如　同啓

甲2860

逍遙大會

▲首先入會者可免費逍遙快樂一年

▲且有得數百元數千元數萬元之希望

一　本會定名爲逍遙大會，凡入會者人人可免費遊覽大世界一年，並有得數百元數千元數萬元之希望

二　凡願入會者一次繳足洋三十元，掣給會員證每月憑證領取月券一張（可游大世界三十次），至甲子年陰曆七月底爲止

三　本會會員能介紹四人入會者即爲會總證除按月仍憑證領用月券外，並將本會所收得之會費總數中提取百份之十份以作會總之酬勞金，用拈鬮法分配之，屆時由各會總公舉數位拈鬮，拈出第一名得五份，第二名得一份，第三名得半份，第四名至第十名共七名合得一份半，第十一名至五十名此四十名合得二份

四　凡每一會員能介紹十六會員者爲本會會董，除仍享四會總之權利外，再特酬以會董優待券，此優待券對於大世界內部向需另外購票之新舊劇場等處均可免費入場，並於本會遇有會議時有出席與議之特權

五　本會總會員之游券均自七月初一日起用，其在七月初一日以前入會者自入會之日起至六月底止按日

六　入會期自即日起至陰歷七月底截止，八月初十日會各總在大世界拈鬮分派酬金

七　凡願入會者請於每日上午十時至下午七時親臨本銀行或函請至大世界帳房接洽，或開明住址通信

八　本會爲優待會員起見，故會費極廉，但此項會總會員之游券亦可以月券沿路兜售陪領人門等買賣行爲，一經察出無論會總游券會員游券立即扣銷，并取銷其會總或會員資格，不還會費

銀行公會會員

新華儲蓄銀行廣告

本銀行於民國三年創辦，資本總額五百萬元，已收一百五十萬元，公積金七十二萬元，專辦儲蓄，並經營商業銀行業務，並得受政府委託辦理特種儲蓄，定期存款、活期存款、分類儲蓄、四季儲金、公共儲金、各種存款，於下：抵押放款、貼現放款、各處匯兌、收解款項、買賣證券、分類儲券、流通儲券、兌換貨幣

總行：北京前門外西河沿　電話南局二二○四、一八四○、二三一○

分行：北京、天津法界中街、上海……（[illegible]）

上海中法藥房　大廉價二十天

陰七月二十日起至八月初九日止

本藥房自七月二十日起至八月初九日止所有各種藥品及化妝品日用必需等物一律減價出售，以便惠顧諸君之采擇，凡外埠購貨者另加郵費

品名	原價	減價
艾羅補腦汁	大一元八角　小四角	照碼八折
賜保命	[illegible]	減價二角六分
三花衣香皂	[illegible]	照碼八折
巴黎花露水	[illegible]	減價每瓶三角半
紫檀香皂	每元三瓶	[illegible]
藥香鴉片	[illegible]	每盒四十瓶
人救命藥水	[illegible]	減價每八角
戒煙藥丸	[illegible]	減價七分
燕醫生補丸	大一角六分　小七分	一元一角半
避疫急救藥水	[illegible]	六角
老牌銅鼓藥皂	[illegible]	減價三角五
同仁種子丸	[illegible]	減價八分
淨白補腦丸	[illegible]	減價二角
奇異頭痛餅	[illegible]	減價八分
美國香蠟紙	[illegible]	每打五分
保喉福美片	[illegible]	減價七分

時論

◉日本地震大災（景寒）

日本此次東京與橫濱因地震而生火災，與水災實爲近世浩刧之一，所喪失之資產物質且勿論，即言生命亦以萬計，而爲文化中區之各大學各新聞亦幾毀滅無餘，不但如此，於今東京之火尙復未息，災難情形亦未能詳，至災後無家可歸之人，無業可爲之士，更不知凡幾，是今日之災已甚互日後之災更甚矣也。類此地震之大災，前此美國與意大利亦曾有之，然其災雖大，尙幸不在首都，援救尙易，今日本之災在東京，所以其害更甚於美意也。歐洲方有意希暗殺之風潮，今日本又有地震大災，嗚呼，天災人禍何以不絕於今日之世界也。

電報

馮玉祥索餉之僵殺

馮玉祥三十一日電院、辭職索餉，高凌霨、吳毓麟焦灼成疾，請暫辭職，謂財部已籌小款濟急，先發二成五，不日有辦法，希望維持。（本館一日北京電）

馮玉祥急電索餉，三十一日夜立發十萬元，先送南苑。（本館一日北京電）

馮玉祥所部一師三旅軍費，經閣議決定，月支三十二萬元，馮請追加年支六百一十萬九千五百四十九元二角六分，萬難核減，高凌霨等唯唯照准。（本館三十一日北京電）

三十一日午後四時，軍警中級長官會議索餉，財部須俟華北銀行擔保，停七銀行交欵，華北銀行要求同成借欵加息一厘，交部以損失太大未允，尙在磋商。（本館三十一日北京電）

華北銀行三十一日墊撥軍警餉五十萬元。（本館三十一日北京電）

連日熊炳琦、邊守靖與各團代表商大選，各團以歲費未發，精神渙散，定三十一日晚開協商會，再定辦法。（本館一日北京電）

參議員三十一日領出席費，改爲預支歲費，否認預備費，衆院亦有同樣要求，並詆吳景濂以少報多，每次浮支約二千餘元，吳景濂密使馬驥轉圜，各政團要保方先延會期，從辦大選，並代疏通職吏。（本館三十一日北京電）

財部三十一日發國會歲費十五萬、各政團一日晚在甘石橋開協商會、名爲討論維持國會緊要問題、實協商大選辦法、與解決出席費、（本館一日北京電）

吳景濂呈送疏通政團、包辦大選計劃書、於保定、某某政團以其包選行賄、寡廉鮮恥、決聯合與吳奮鬥、（本館三十一日北京電）

曹錕擬定經略閩粵計劃、電京代各軍催餉、係助粵軍沈軍各子彈百萬、餉四十萬、桂軍槍二千枝、欵十五萬、（本館三十一日北京電）

一日閣議、決定齊耀珊長農、黃郛長教、金紹曾代陸、命令副署、擬即發表、因齊表示不就、又暫擱、（本館二日北京電）

孫寶琦長農、楊熊祥代教、均言並非不願幹、但兩部現皆罷工、要就職須待開工後解決、（本館三十一日北京電）

農次林大閭辭職、指令慰留、（本館三十一日北京電）

農部以勸業場、向興業農商兩銀行押十五萬、期十年、息一分六、三十一日電西山、請林大閭回京簽字、農部可發薪、（本館三十一日北京電）

財政部已發給部員薪俸三成、（本館三十一日北京電）

湘省趙軍攻入衡陽

▲譚延闓退駐常寗

衡陽確已爲省軍攻克、譚延闓謝國光退常寗、吳劍學退寶慶、葉開鑫奉令進駐衡陽指揮前進、（本館一日長沙電）

趙恒惕令如再有假名收槍、無論受何人委任、均著嚴拿正法、又令嚴禁官吏擅離職守、又通電嚴禁強拉農民供驅使、免誤收穫、（本館一日長沙電）

長沙居民紛紛來漢避亂、（本館一日漢口電）

省議會一日開常會、因三議長均未到、推何國琦主席、李劍農代趙恆惕涖會、（本館一日長沙電）

駐崇通之四十九旅、有開往長沙之訊、（本館一日漢口電）

外交要聞一束

俄加拉亨準二日午抵京、王正廷請軍學商界赴車站歡迎、（本館一日北京電）

外部函各報館、聲明三十日英公使見顧維鈞、並未談及護路案、（本館三十一日北京電）

曼德三十一日赴外部、向顧維鈞辭總教練官、（本館三十一日北京電）

川西茂州英教士、被匪殺害、英公使提嚴重抗議、（本館一日北京電）

梁如浩接收威海衛案、吝外部請定期簽字、其估價表比原價有超出百分以上者、損失極大、顧維鈞將提閣議商決、（本館三十一日北京電）

一日午、魯代表赴外部、請懲辦梁如浩、緩簽威海條約、（本館一日北京電）

朱兆莘已由倫敦起程赴日內瓦、參與星期一日開幕之國際聯盟議會、（路透一日倫敦電）

議員馬小進葉夏聲、以天津租界期滿、質問政府、曾否準備交涉收回、（本館二日北京電）

義公使聞有變賣華甲華乙華丙三奧輪、充海軍費傳說、向外部提出抗議、（本館二北京電）

孫傳芳回閩之虛聲

保訊曹使電催孫傳芳、即日返閩、並電政府截留海軍餉半數給孫、（本館三十一日北京電）

孫傳芳函省議會、謂貴會拒二師來鄂、查二師在閩南勦匪、來鄂說純屬子虛、現因胃病復發、留漢調養、近已痊愈、三數日即起程回閩、（本館一日漢口電）

播閩因賊致平固守廈門不□將下令通緝、（本館三十一日北京電）

青島鹽田、擬由青島商人、東綱、久大、三方合辦、鹽務署現與磋商、另借四十萬發各機關薪、（本館二日北京電）

直軍二十六師擬開駐魯境協勦土匪、田中玉鄭士琦集議後、發電阻止、（本館一日北京電）

中國足球隊今日敗南海濱足球隊、爲一與零之比較、（路透一日新侖威爾斯五龍崗電）

顧維鈞定一日晚赴北戴河、迎接其夫人回京、（本館三十一日北京電）

農商部前派技正虞和寅謝家榮、赴山東長清萊蕪二縣、調查礦產、三十一日回京、（本館三十一日北京電）

日本空前未有之浩劫

▲大火之損失

東京因地震、一日夜間大火、皇宮焚去一部、部署帝大報館兵工廠悉燬、全城悉成焦土、（本館二日大阪電）

▲燒燬四十四萬戶 東京市街、由山平方面、至本所、深川、淺草、下谷、日本橋、神田等區、被害最爲慘酷、無一完戶、難民羣集空地、叫苦連天、現在地震尙未休止、水道完全杜絕、無法消防、全市化爲灰燼、慘不忍言、已燒燬之重大建築爲高輪御殿學習院、帝室、林野管理局、帝國大學、警視廳、稅務處、商科大學、公立女子職業學校、帝國劇場、有東座砲兵工廠、目黑火藥庫、齒科醫學、日本電氣公司、京橋區內之各新聞社、銀行商店、淺草十二層樓、無慮三十萬戶以上、東京市火勢、益形猛烈、已擴張全市、高輪御殿、帝大、商大、其他建築物、悉化爲烏有、現在被害區數、已有八區、面積約三方哩、戶數達四十四萬一千戶以上、實有史以來未有之大慘劇較之日本安永元年大火不啻什伯倍蓰東京市所受損失、目下雖不能具體的計算、然以過去災害所影響、於被害戶數之統計徵之、不難得其大概、蓋大正十年一戶平均損害額約千六百元、此次災害皆繁盛之地如日本橋京橋等處旣已全滅、其他如丸三內帝劇、帝大商大三越等重要建築、亦全被焚毀、若照以上比例計算、一戶之損失、縱少在二千元上下、以被害區域之戶數計算之、約在九億萬元以上、更加以交通機關、及商品等之損失、總在十五六億以上、其他生命火災各種保險事業之損失、尙不在內、星期一日本之財界股票市場、商品市場等、其混亂之狀、當難以言語形容也、海上火災、大建築物倒塌、行蹤不明者一萬餘人、僅東京站前建築四五處尙未燒失、餘皆全滅、伊藤松阪屋宮內省均成焦土、東京因砲兵工廠爆發、全市震動、東京站雖尙安全、然第三第四站均陷沒、三井物產本支店均被焚毀、吉原須崎新宿品川各妓館亦全部燒失、

二日拂曉、東京市火災、因消防夫缺乏、市街各橋梁、全行崩潰、無路避難、死屍山積、而火勢益熾、延燒及於田端町、電柱家屋崩壞倒塌、無從得詳細報告、（名古屋二日發電通）

▲東京市全滅 二日午前六時、東京火勢愈熾、迄未休止、本所、深川、神田、日本橋、芝各區、全部焚燬、下谷區僅留谷中一部、餘亦燒去、上野運輸事務所、即重要文書、亦未絲毫救出、現已發電至管轄各站、命於此時第一以全力謀供給各地食糧、且排萬難以行之、（名古屋二日電通）

▲延燒已及宮城 東京起火、共有四十八處、火勢日熾、宮城亦瀕於危、本所深川有全滅之報、橫濱火災、更極猛烈、亦及食料完全告缺、死者數萬、據船橋無線電報、宮城亦已起火、（長崎午前三時發電通）

▲日皇日后及太子無恙 據二日午前由橫須賀佐世保海軍無線電、感於大阪平野鄉無線電台消、一日日皇、后、太子皆無恙、惟望速運赴多量醫藥器械及糧食、（大阪二日電通電）

▲砲兵工廠火藥庫爆發 東京砲兵工廠火藥庫爆發、印刷局亦倒塌死傷又達數千云、（名古屋二日電通特電）

▲中央電報電話局全燬 東京中央電報電話局全燒無復佑之望、（名古屋二日電通電）

▲東京各報館全燬 東京各報館除日日新聞社外其餘全部燒燬

▲大火中之混亂 據佐世保海軍無線電報特三次派兵員赴東京探查、尙未歸返、被害狀況、不甚明瞭、惟第一信則云家屋全行倒壞、死者山積、人心惶惶、儼入活地獄、（佐世保二日電通）

▲橫濱全市化爲焦土 橫濱市火災、自海岸街起、至辦天町伊勢崎均行燒燬、現火尙未熄、全市將化爲烏有、（名古屋二日電通）

▲目擊東京火災者之譚話 某於一日在淺草富磐座、觀天勝奇術、適在十一時五十分有強烈地震、觀客奔出室外、余立脚前之十二層塔巳應、作巨聲於第六層處、立折爲兩段、其附近店房、爲其所壓破碎崩壞、火亦立發、我時欲奔回報告、則見自來水鐵管破裂、電車亦停、救火隊因勢甚危險、不敢上前、只任其燃燒蔓延、神田須田町、神保町附近、亦以無水、猛火炎炎、飛散四方、及我登上上野山、帝國大學已着火、火勢移及駿河台尼古來天主堂、日本橋、淺草一帶爲火所包、神田橋、龜裂不能渡、乃遶道行、時內務省及警視廳、亦燃及矣、經櫻田門出赤坂則見屋瓦石垣崩倒危險不能步行、至午後九時纔得歸至久週下邸、而時東京全市已爲猛火所包、僅青山、芝、方面火勢較弱耳、次傳聞山本伯被暗殺、因時正鬧火災、無從證實、而一方面又風傳亦刄及其他火藥庫爲韓人所爆破云云、（長野二日電通電）

地震之慘況

▲東京宣布戒嚴 東京市宣布戒嚴令凡未攜帶食糧者均禁止入市

連日神戶橫濱皆大地震且海嘯、傷人無算、（本館二日大阪電）

▲橫濱全滅 橫濱災況、除由橫濱碇泊船泊無線電之報告、無法探得、據神奈川縣知事、由橫濱哥奈亞輪船無線電、致大阪府知事及兵庫縣乞救文、有「橫濱因地震及火災、全市覆滅死傷不可勝計、交通機關全毀、現旣無食物又缺飲料萬急乞救」

▲秩父連山噴火甚盛 秩父連山從三十一日起、即行噴火、一日正午、忽然爆發、煙塵彌天、從高崎市遠眺、祇見火光四照、此次地震、或由秩父連山之大爆發、亦未可知、

▲富士紡崩潰 箱根之富士瓦斯紡織公司全部倒塌死傷二千餘名現因震動激烈無法救助、災區死傷人數、現無從估計、惟一八五六年Yedo一處地震、死者共逾十萬、今恐東京死者尙多於此、聞富士紡織廠坍倒、壓斃工八八千名、又聞函館一處、查點生者八數、可較死者爲易、西閣寺適居Gotemba、今避於附近竹林中、聞有火山數處現復活動、今日一時橫濱復遭地震數次、東京仍在焚燒中、時聞炸裂聲、（路透二日大阪電）

▲箱根溫泉大混亂 箱根溫泉地目下繼續大震數萬之避暑客呼喚叫號哭聲震天死傷無數云、（名古屋二日發電通）

▲海嘯之損失 品川亦因海嘯全滅橫須賀則因海嘯及火災亦有全滅之報、（佐世保發電通）

▲觀象台之報告 烏克爾觀象台報告、今晨三時日本方面有大地震、（路透一日比京電）

維比納天文學校氣象台報告、今晨自四時起至八時後有罕見之地震、查地震中心點在八千哩外、（路透一日維也納電）

救護與善後

▲大阪市長赴東京救援 二日午前五時、池上市長、對于市會議員、特召集緊急會議、並於本日午後二時、由築港出發、以商船千海丸、運載白米乾物等二百噸、赴橫援救助、又於午居一時、開市參事會提議、關於救援議案、及向候□皇案、（大阪二日電通）

▲大阪第二救護隊出發 大阪第二救護隊將於三日出發、裝米千二百包、罐頭五百樽、干梅五百樽、麵包六萬斤、向橫濱出發、

▲閣議決定支出救濟國庫 日臨時閣議決定臨時緊急財政處分支出巨額國庫、以救濟震災地、（東京二日電通電）

▲吳艦隊防佈各地 據吳鎮守府司令官所接日海軍省副官所發電東京市現布、戒嚴令故在吳之艦隊以管下之巡航爲中心歸港配置於橫須賀、大阪、吳三港以資通信連絡之便、（東京二日電通電）

▲所澤飛行隊之活動 所澤航空學校該多野中尉於午前八時半、自所澤陸軍飛行場出發、途中於各務原補給汽油、於午後二時十五分、飛抵大阪練兵場、立於四時半抵第四師團司令、報告東京附近大震災狀況、更至師團長官邸、見師團長、傳達陸軍大臣命令、命速備陸軍用麪包十萬斤、米一千五百石、用巡艦送交、（大阪二日電通電）

▲大阪商船活躍 因交通機關完全杜絕、大阪商船公所、從三日起、以哈爾濱丸、航行神戶橫濱間、藉資聯絡、（大阪二日電通）

▲電話一線開通 鐵道省因恢復全滅之通信機關、苦心慘澹、至二十日午前六時、始得修理一線電話、經由大宮及部岡運輸事務所、以達大阪、現在東京大阪、僅此一線開通、山北隧道、因埋沒列車、狀況不明、其最爲慘酷者、爲入川間中心及伊豆丰島箱根全滅、山投伊東則死人無數云、（午後四時大阪電通）

▲朝日新聞以飛機通信 大阪朝日新聞社、將以飛機、開始大阪東京間之通信、已於二日午出發、

▲暴利取締 此回日本震災所受之損害、其程度雖尙不明、惟東京、橫濱橫須賀等既報全滅、其波及經濟界之影響、必然甚大、不難想像、公司、工廠之破壞、即爲資本之破壞、由其損害之大小、皆不免有經濟疲弊之財界、將不免且加疲弊、一切與震災有直接關係之商品如木料、瓦石、鐵材等及食料品、不免將騰貴、因恐奸商乘機壟斷、日政府已用非常手段發出暴利取締令以取締此種奸商、（東京二日電通電）

▲山本伯有被暗殺消息

新內閣總理山本權兵衛伯爵暗殺說、忽喧傳一時、但當此地震大火、人心混亂、交通機關完全杜絕之際、既無從徵實、亦無從得反證、以証其不確也、據確報、山本伯於二日午後二時、組織內閣親任式畢、復立回至水交社於午後三時左右、有暴漢數人跟蹤欲暗殺之伯大驚幸巧逃避云、（東京二日電通電）

東京政局仍在混沌中、聞山本內閣已組成、在地震兩片刻就職、另有一消息、謂閣員已擇定、然尙未正式任命、又有消息、謂山本伯爵現邀駐倫敦大使林權助男爵爲外交大臣、（路透二日大阪電）

國際聯盟會討論意希決裂問題

柯夫島意兵司令蒸拉甲氏出示通告居民、聲明意人遭野蠻之暗殺、不得不佔據柯夫島、此非戰爭行爲、不過表示意國必得賠償之志而已、如島民之態度無使意國施行特殊方法以保護意兵之必要、則此佔據將爲暫時而和平之性質云、（路透一日羅馬電）

意潛艇一艘在戈門尼柴灣、攻希臘商船喬治亞號、該船略受傷、（路透一日雅典電）

半官消息稱、阿共羅加斯時羅地方之阿爾巴尼人知事、發表一報告、謂據意員調查暗殺案之結果、該意員所經過之大路、已爲鄰近森林所鋸下之木段所堵斷云、有一意人教授在意員出發之前、借阿爾巴尼亞官吏同往調查者、謂見希兵在出事地點附近所伐樹木云、（路透一日羅馬電）

路透社探悉、希政府答覆大使會議之牒文、允認與調查暗殺案、並聲明願承認大使會議所提出之任何賠償要求、法國對此之態度、迄未明晰、英人甚注意之、但覺英法若團結一致、則定可有鎮定大局之效力、

事勢驟變、倫敦政界大爲惶擾、但首相外相皆未在倫敦、故無從得英政府對於意國舉動之意見、克松計畫未變、數日內可返倫敦、英人意見以爲意希問題必須交國際聯盟會辦理、海軍大臣愛梅立刻往馬爾太、大約昨已在愛勒本地方與首相包爾溫晤商一切矣、倫敦意營堪稱、國際聯盟會不應干涉關係意國榮譽與威嚴之問題、再歐戰時、協約國曾利用柯夫島、故柯夫中立之說、不成問題云、（路透一日倫敦電）

國際聯盟行政會午後秘密討論希臘請願書、主席爲日代表石井、希代表蒲里狄斯氏亦列席、行政會一致決定以短少休會時間、專研究此問題、同時表示其誠摯希望、願意希兩國勿再有可使時局增劇之行動、（路透一日內瓦電）

外交之術

北京特約通信

▲四省勦匪之因果（二鶚）

閣中攝政諸人、攝而不政、已七十有餘日矣、燕雀處巢、大廈將焚、猶喃喃自若、必如是而後顯見其爲曹家臣僕、然而半路歸化之小顧、則以大陸外交家、適當其衝、雖到任之初、即逆國書之難、顧此不過交際的交涉、施手腕、即迎刃而解、若臨城一案、是外團以全體出之者、於中國徵而不稍留餘地、英人之處心積慮以謀、由來既久、此總通牒頗來之護路案、雖列國間各以其利害或贊或否、其在英人則我行我志、早存成竹在胸、乃有單獨提案之說、「固非爲」護路案也、星期四早英使之訪小顧、使固灣灣曲曲而談到此、不過小顧之爲小顧、自有其大陸外交家之風範、劈頭即以雙方與國際間之利害、反覆駁詰、希望其能自動的撤消原案、英使固猶恃強咻咻也、然國際惡化空氣、與日俱進、東鄰之修正案、其覬覦會計權、既運用種種綿裏藏針之毒計、前途因多吉少、閣中諸人、乃決意、並無挑剔、惟於勦匪一端、附有深切意見、經明日星期六閣議、一度可決、即行發出、特未悉能激彼野心國家之諒解否耳、

兄弟閱墻、外禦其侮、古人訓誨至切、況人各有良知、武人豈獨不然、特今日國事即家事之曹家人、以若所爲求若所謀、環而伺之者、四境皆是、保此洛也不能不顧及外交、亦以地方責負之無以對人、迭次電京建議、四省勦匪之議、洛陽皇長子主之、保定曹三爺成之、閣中臣僕敢下「定惟該管長官是問」之煌煌明令、即三爺勘電之催生、一方且由皇長子聯皇次子以至子子孫孫、壯閣中臣僕之胆、希望堅決拒絕有損主權之要求、萬勿軟弱、一方國中民氣感幾十年來外交上所受種種痛苦、發爲激昂慷慨之聲、本來弱國無外交、惟民氣是賴、小顧得此有力之後盾、心雄胆壯、遂益之以聲色俱厲矣、

勦匪令曹家人所促之以令下者、因多半對外交之救濟、而多半中之一小半、則不能謂其完無作用、蓋江蘇之齊、舉足輕重、不亞於皇長子、三爺畀倚方殷、反直派目的尤重在長江之下游、蘇皖贛巡閱使大夢未圓、雖三爺撫慰備至、要不免中心鬱鬱、臨案通牒前、保派謀去田軍門甚力、蘇保曾有以徐州鎮守使陳調元繼田之議、通牒以後、田軍門以洛方不以被動、示外交以弱、幸而二次臨存、齊亦無可如何、迨四省勦匪之議起、以臨案與地勢關係、總司令一席宜產於魯、三爺爲結齊氏之心、力主以蘇之陳爲正、其他爲副、田以失寵之臣不敢抗爭、亦不容爭、此陳所以得由鎮守使而一躍爲四省勦匪總司令、其他三鎮使且在指揮下、閣中臣僕即依曹之勘電而定人的問題、況田軍門雖幸而以護路案稍延幾時命運、早晚必與魯督決絕、今日之勦匪總司令、即他日之魯督、有此層之曲折、齊以實援我心、故於今日大選狂熱之日、忽亦隨之由冷而熱、並派人來京調查各政團態度、有深切之計畫、一方且與洛有接洽、祇迨九月十三以後、吳大頭包辦不成、即出而有所主張、蓋不如是不足以對帥也、

拍賣類

瑞和洋行禮拜一拍賣
七月念三日下午二點半鐘在本行拍賣
煙肉鐵皮 一百七十七捆 大衣呢
箱七 呢帽 念打三十時七十時 紅紙 二包 被
單 十打元實牌 毛巾 二百打洛新 雪茄
烟 百餘盒各色海虎 搶絨 五箱 方糖 念箱
肥皂粉 四十箱以及 毛絨線 橡皮鞋羽
紗毛毯花西緞各牌香烟食物糖菓指南針馬口鐵機器油等另物不計此佈

瑞和洋行禮拜三拍賣
准於念五日兩點半鐘在本棧拍賣
德記恭新禧 條毛線呢 元色美
晉新禧色太西紫絨泰降公四金九 元細斜 元西
利和福壽 安布 洛士和
桃花大觀園直貢呢另行絲光 嗶嘰白色
丁全盆豐金錦絲光 元灰細斜不
吉時大夫色 華絲葛
限價 豐田駱駝 文豐年 十 棉紗 餘貨不計此佈

寶和洋行
禮拜二拍賣
准於念四日上午十時在本行拍賣書樓寫字檯女寫字檯留聲機器房間式鐵床擺面湯檯大櫥椅梳撥檯大椅沙法一切另物不計此佈

寶和洋行 售出箱
本行近有德國大銀箱數只各大商號欲購者請隨時駕臨敝行面議價格極廉如可也此佈 寶和洋行啓

公平洋行
每逢禮拜二 不限價拍賣
啓者本行由英國名廠運來老牌各貨准於每禮拜二在瑞和洋行不限價拍賣綢實各尺羽綢元羽呢泰西緞絲細布市六牌元紋元素羽綢高升呂宋布虎原布紅標漂洋花漂布再有六子花綢等貨陽照每期色布羽內鄉出色意可拼拼者均勿誤此隨限期特此聲明代佈禮拜 英商瑞和洋行啓

上等木器
禮拜二拍賣

魯意師摩洋行
始創自同治十三年即英一千八百七十四年

准於念四日十點鐘在本行拍賣華堂客廳書樓寫字間大菜間房間各色 紅木頭等木器 並琴檯長檯花架茶檯緞面 書樓椅 銀器銀子各色 房間色椅 古董磁器古磁 油畫 木器料器 刀叉箱 烹飪銀器 電風扇 花瓶 洋琴一應零星花名不計 於星期日起可看 此佈 魯意師摩洋行啓

鋼琴出讓
今有全新謀得利公司一大號琴只五一年式美國保險拍賣出價廉如欲購者請投函二十號信箱 Z2307

荷蘭國橡皮公司
橡皮帶
•NCPM•
橡皮貨製造專家 橡皮胎 黃包車內外 博物院路十七號

歷代名人姓氏全編
(二十四冊)(三元六角)
有正書局發行

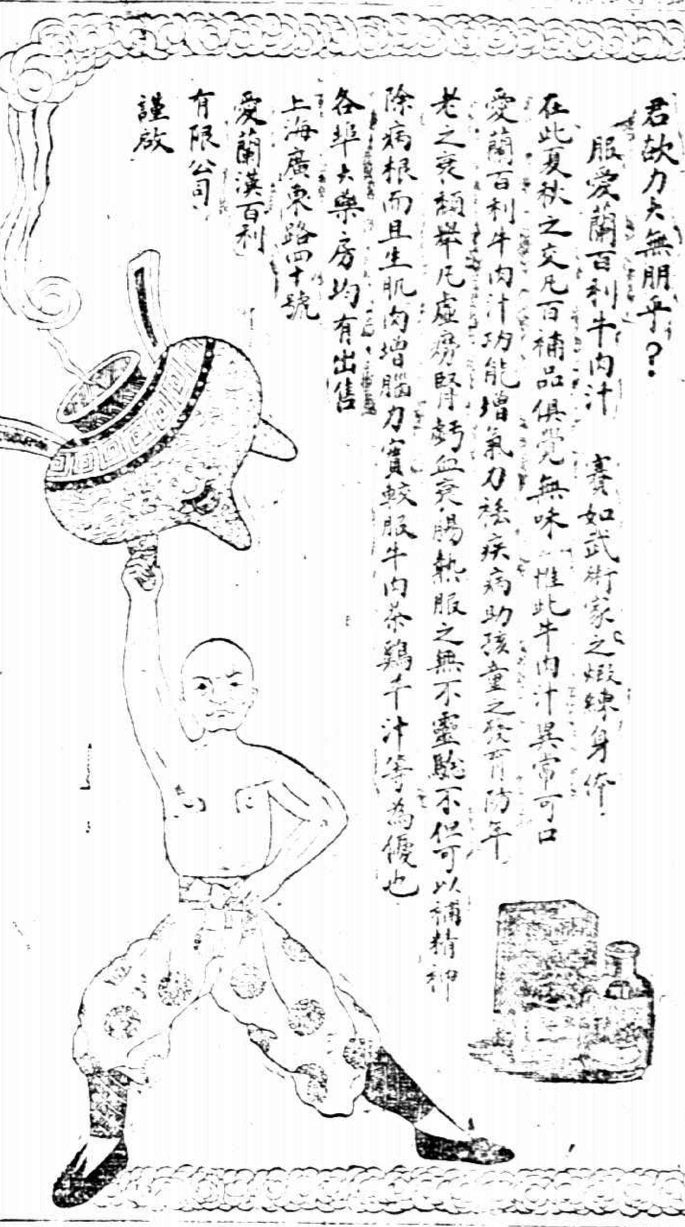

隨松醫院德醫陳倫會遷移廣告

本醫生自設隨松醫院以來承蒙各界駕臨就醫者日見其多以是未及三月房舍隘小已不敷用茲已搬入新世界西首靜安寺路F九十五號三層洋房照常應診本醫生應用德國最新手術精良器械兼治內外各科外並備有清潔病室多間空氣新鮮看護周到尤宜養病之用診例略有變更如下上午十一時至十二時送診下午三至六時門診六時以後出診急診隨請隨到往院隨時接洽謹啓

東南植業銀行儲蓄部廣告

總行上海九江路電報掛號六五七一電話 營業室七一四六 經理室七一四五 會計室一三〇四
分行 南京城內坊口街 電報掛號二六三九 電話城內九五三
蘇州閶門西中市 電報掛號二六三九 電話三九六
通匯地點 北京 天津 香港 揚州 無錫 杭州 漢口

本銀行專營各種存款放款押匯貼現各種儲蓄並兼辦一切銀行業務免責保管及一切寄託事件信託事業如蒙惠顧無任歡迎本行儲蓄部息章優厚存款便利各種存款均可隨時存取如有詳章函索即寄

上海人和醫院啟事

本院張湘紋女醫學士留學美國紐約Post Graduate Medical School Bellevue Hospital Lying-In Hospital研究產科婦科兒科歷遊歐洲法德意比瑞荷列國各大醫院考察醫學今經回滬本院近以就院址法租界貝勒路一六七號電話中央二二三章程到取可也

永濟公司舊股東鑒

據新股東函稱前股應補股份尚有一千九百餘元早已逾限本應取消息現已向求新股訂造兩輪將接水管股手續宜清東茲再寬限一星期屆期不繳定即照案取消另行招補充原有收據作無效云云除函知陸君並各該股東外合再登明以昭鄭重責任張少賓周申甫啓 乙0916

慈慧道人書畫潤格

慈慧道人南國者英北洋泰斗(二時將帥大千出其門下)書(魄力沈雄氣味醇厚)畫(寫胸中魂磊別有旨趣)所至有聲茲由同人等另定潤格(收件處可取閱)並於九華堂朵雲軒戲鴻堂各寫一聯及陶竹局面請賜覽如需名下無虛盍一顧乎

收件處
三馬路中南銀行會計處 許石沉 王賡廷 四馬路望平街口有正書局 北京路華安合群保壽公司 各南紙店 博物院路安仁里恒豐潤茶莊 六馬路呂世由學辦公處總收轉交

介紹人
天濟藥房 胡筆江 吳藹宸 倪雲甫 秋楚青 關芸農 呂岳泉 朱葆元 黃賓虹 蕭傳霖 朱靜菴 游嘯莊 鄒玕卿 揚虎臣 韓玉麟 趙厚生 江羽珍 周仲蕃 李乾玉 同啓

文生氏高等英文學校招生

本校自創辦以來本科已畢業六次預科八次各級俱有英國教員教授現招本一二三四五各級插班生凡中學畢業者或曾習英文六年者可插預五餘依此類推凡未習英文者可插預一(預一自本學期始每日英文課後加授國文一小時)倘青年學子對於國文亦知研究之(名)日內即可報名附繳証金五元外埠函報証金郵滙(入學手續)另詳簡章須知新生入學須知函索章程附郵三分入學須知附郵一分(校址)上海北蘇州路老垃圾橋東 甲2385

上海三廉學社珠算科發售最佳之珠算課本

上海北站南首克能海路 電話北三三七號

珠算易通
每本價洋五角 十本八折 三十本七折 五十本六折 百本對折

◉淺明詳備◉每法術後有練習題五則。全書共二百數十練習題。◉全然不懂算盤者亦能明了。◉教員採用此書。可省力不少。無不來函稱美。

◉全書目錄 ▼第一章 手指運用法 ▼第二章 記數法 ▼第三章 加法 ▼第四章 減法 ▼第五章 乘法 第一節 一位法數乘法 第二節 二位及二位以上法數乘法 第三節 位法數乘法 第四節 二位及二位以上法數乘法 第四節 多位法數乘法 ▼第六章 除法 第一節 一位法數除法 第二節 二位及二位以上之除法 第三節 法數二位及二位以上…之除法 第四節 二位及二位以上三…之除法 第五節 二位及二位以上四…及五…之除法 第六節 二位及二位以上五…之除法 第七節 二位及二位以上六…及七…之除法 八…及九…之除法 ▼第七章 簡捷法 第一節 加法 第二節 乘法 第三節 除法 第四節 簡利法 第五節 繁利法 ▼第八章 飛歸 ▼第九章 小數及命分 ▼第十章 比例 ▼第十一章 利息 第一節 英美度量衡 第二節 日本度量衡 第三節 俄國度量衡 第四節 法國度量衡 第五節 中國度量衡 ▼第十二章 各國幣制 第一節 中國幣制 第二節 英國幣制 第三節 美國幣制 第四節 法國幣制 第五節 日本幣制 第六節 印度幣制 ▼第十三章 各國度量衡互折法 第一節 斤兩法 第二節 磅斤磅兩互折法 第三節 尺積與互折法 第四節 時存時支算法 第五節 繁利法 ▼第十四章 各國幣制與金價高低之關係 第一節 先令算法 第二節 先令金磅折規銀法 第三節 升斗畝互折法 ▼第十五章 先令算法 第一節 先令伸縮與金價高低之關係 第二節 先令金磅折規銀法 ▼第十六章 開平方法 第一節 開立方法

翁松禪手札

◎再版出書

共十冊 中國上等連史紙精印 定價三元

（此外尚有）

翁瓶廬手札墨蹟	一冊 六角
翁覃溪手札墨蹟	四冊 二元六角
翁覃溪鈔宋拓化度寺墨蹟	一冊 二角五分
翁叔平書三譜墨蹟	一冊 四角
翁叔平書墓誌墨蹟	一冊 五角
翁叔平行楷人書三字範	一冊 四角
翁叔平大習字範本	一冊 一角
翁叔平行書大字本	一冊 一角
翁同和楷書大對聯	一幅 八角
翁同和行書小對聯	四種 各六角
	一種 三角

有正書局發行

先施公司 六週紀念 大減價廿一天

幾多心血晨鷄月夜已渡河漢鵲之辰又值玉露中京之候天時易序物候更新冷暖不同裘葛斯變方今科學發達出品日新美惡精粗朝夕異視非獨具隻眼廣事搜羅難期適合世界潮流供應社會需要敝公司為中國首創第一家具獨立之精神本平生之閱歷宏搜博採敢稱萃薈精華義務名肯讓他人居上所有新到各貨疊經在各大日報宣佈曾蒙賜顧者均表示十分滿意茲值敝公司六週紀念良辰特訂於夏歷七月十六日起大減價二十一天貨物齊全之一般價錢克己堪謂並世無雙伏望聯袂偕來自當竭誠招待此啓

上海先施有限公司披露 Z2918 悉屬一時

厭在人世
君能清享其修狀否

No 6 Otis

陳壽莊君

(此為陳壽莊君函云)……患神經衰弱胃口失常及一切衰弱病苦實難筆述幸有友人見此苦狀勸服第威德虎力丸竟因服第威德虎力丸而病已絕生趣者百不得一惟弱者比……病乃寄自一久病衰弱已絕生趣完全愉快生趣者……北貨認捐公所陳壽莊先生來函云部人所……此苦狀勸服第威德虎力丸……人遵囑服用竟獲令人驚喜之效驗自服此丸日益強健今則較病前更健矣敢敬告病者諸君勿失此虎力丸而不服也云云

身體強健為生活之首要請注意陳君所云當無虛言試服虎力丸必能健身充腦補血日進壯健也此丸專治衰弱 血枯 經期不止 抑鬱 血毒 憔悴 疲倦 腦筋失常 不消化

第威德虎力丸專治

神經失力 產後虛弱 肌肉無力 神經疲乏 神經所致之頭痛症 腦系症 神經炎 壯年衰弱 失眠症以及婦科諸症靈效如響

價目 大瓶每瓶二元七角半 每半打十五元 小瓶一元五角 每半打八元 各大藥房均有出售

英國製造

價目 大瓶每瓶洋二元七角半 小瓶一元五角 每六瓶大瓶十五元 小瓶八元
上海漢口路A字第一號 英商第威德製藥公司 上海郵政信箱第五一四八號

（時報）贈券 省城街號鎮 君收
第威德製藥公司茲附上郵票二分作為寄樣郵費請寄下虎力丸樣品一份仿單一張
將此券剪下寄交本公司來函答復郵票或郵票不足者恕概不

上海四馬路望平街 有正書局 新出

初拓續三希堂原本

▲精印五冊 ▲定價大洋三元

……所臨墨跡以成三希堂續刻……此為初拓……之津逮也

正帖三十二冊 定價大洋廿元

上海名醫一覽表

姓名	科別	診所	時間	電話	住址	備考
談溪民	統治各科	西門中華路惠人醫院 林蔭路三興里九號	上午九時至下午一時 下午二時至四時		西門林蔭路警察總所旁三興里九十號	門診一元 出診五元 急症隨請隨到 貧病診金免費
廖煥章（留日醫學士）	花柳皮膚外科 腦肺內科	中和醫院	院診上午八時至下午六時 出診急症隨請隨到	北二六七七	老靶子路五十九號	[illegible]
余潤之	內外科	英界馬立司洋涇路對面高陞里七五號	門診上午十時起 三時止 逾期出診	西三八三三		備有專治七十二種喉症針藥
吳宗燮	內外各科	篠崎醫院	自上午九時至下午二時	北七四五 一〇七七	虹口蓬路六十八號	本院有專門醫生六名分科診治 初診二元
陳滋	眼科專家	芝罘路一號上海眼科醫院	上午九時至下午五時 星期日下午停診	中央五七七六	芝罘路貴州路轉角一號	設有養病室
鄭灼臣	牙科專家	漢口路二百五十三號	每日上午九時 下午五時	中央二七一三	橫浜橋福德里三十二號	
李（部星才泉）	牙科	北四川路七號	上午九時至十二 下午一時至六時	北三三三八	同診所	電機治療
沈鄭浩	婦孺產科專門女醫生	西門方浜橋華安坊口第二十六號	門診下午一時至五時 四時後出診（產科不在此例）	南市一七二號	同診所	
孫志英	產婦專科 女醫生	五福弄一號	隨請隨到	中三一六〇		
臧伯庸	內外科	愛多亞路伯庸醫院	上午十時至五時門診 五時以後出診	中央一六二四		
葉邁伯	內外花柳科	派克路益壽里一七一八號	上午九至十一門診 下午二至六出診	西二三〇七	派克路一七一八 益壽里	注射六〇六 專治花柳各種 細菌急診隨請隨到
劉（濟之鐵）	內外各科	申江醫院	上午八時至下午十時 急病隨請隨到	西二七三〇	法界霞飛路吉康里西首	[illegible]
楊度普	眼科	法界菖山路竹安醫院	下午一時至四時門診 四時至二時出診	中央七二三五	法界菖山路六十八號	竹安醫院各科俱有門醫生 每日上午送診
席時泰	內外皮膚花柳科	三馬路大新街口中法大藥房	每日上午十時至十二時	中央二一〇七	北海江路華安坊二弄	下午一時至六時在醫院 電話北二三二四
顧南羣	內外花柳科	一、南市小南門南洋醫院 一、英界三馬路石路東五二號	上午九時至十二時 下午四時至六時	南市電話三五八 北市中央五四五四	小南門南洋醫院	出診除深夜外 定價均同
陳典謨	小兒專科	北四川路武昌路口海甯醫院	上午九時至十二時 下午一時至六時	電話北一九八九	住宅海甯路崇善里九十九號	日本東京帝國大學醫科大學兒科 [illegible]

新出楹聯六種

五彩 關聖像大中堂一幅 一元八角 裱工一元

五彩 錢叙鍾馗中堂一幅 一元六角 裱工八角

鄭板橋 課讀 欲試花猶護 初學轉偷霜 一幅 六角（草）

陳鴻壽 南都繁花鄉 納 [illegible] 一幅 六角（隸）

楊巘 掃除身外有榮辱 師友書中古聖賢 一幅 六角（行）

何子貞 [illegible] 定價一元（篆）

鐵梅庵 [illegible] 定價六角（行）

沈子培 [illegible] 定價六角（行）

上海四馬路望平街 有正書局

治咳 保肺漿

秋令為新舊各病生發之時，而以咳嗽為尤甚，大概夏季所飲涼品，寒氣侵入肺部，入秋即成咳症，患者以不甚介意，詎知肺為呼吸要器，乃養命之本，久咳成癆，則危及生命，蓋咳嗽一症，極易，苟遷延日久，成為宿疾，肺癆，肺萎，由此而生，故咳病初起，治之宜速服本藥房精製之（保肺漿）一藥，功能止咳化痰，潤肺生津，藥性和平，味頗適口，行銷有年，功效卓著，久經膾炙人口，無論初咳，久咳，乾咳，痰咳，氣喘，吐血，喉啞，音澀，以及小兒傷風咳嗽等症，均可統治，此藥百發百中，患者盍速購服，定獲奇效，

附告 保肺漿 每瓶 大洋一元 小洋一元七角五分 各埠各號及各藥房均有批售

上海四馬路太和大藥房發行

有正書局新出

中國名畫

第二十四集

本集為中國美術之唯一出版物，其精貴久荷社會稱譽，近來風行歐美，不脛而走，而德國尤為崇拜，學校以本集為圖畫教本，其價值可知矣，茲又新出第二十四集，用新法珂羅版影印，精美無比，細目詳錄於下

- 蕭照雪柳棲禽……（平等閣藏）
- 范中山雪景山水……（平等閣藏）
- 趙子昂青綠山水人物
- 宋人無款古木遠山……（羅叔蘊先生藏）
- 鄭重達摩渡江圖……（清內府藏）
- 王烟客山水……（清內府藏）
- 仇十洲桃柳春波圖
- 王石谷小立竹樹
- 八大山人荷花鴛鴦……（曾農髯先生藏）
- 顏嶧細筆山水……（平等閣藏）
- 郎世寧畫羚羊
- 蓬館軒松柏……（清內府藏）
- 王石谷月舟小景……（鏡香閣藏）
- 石濤蘭石手卷
- 清高宗山水樹木……（清內府藏）
- 沈南蘋鬪雙鳳
- 費曉樓仕女二幅……（徐淩雲先生藏）

中國名畫集 已出二十四集 每集一元五角

中國名畫外集 已出九十餘種 每種自五角至四元六角

袖珍名畫集 已出六種 每種六角

中堂 已出六十五種 每種自八角至三元二角

畫屏 已出十六種 每種自一元五角至四元六角

上海北京天津有正書局同啟

生財 用財 節財 當財 盡力

剪此廣告可得九折 來信掛號郵票代洋十足通用 郵費加一

國貨出品

羅緞每尺洋二角五分 中華葛每尺洋四角 中華綢每尺洋四角 絲格每條洋二角五分 絲光線帶式每尺洋二分 時邊每付洋五分 紗帶每條洋四分 線襪每雙洋三角 蕾眼汗衫每件洋四角 格子絲巾每條洋五角

上海四川路三號 中華工業廠發貨部

中國化學工業社新出蚊烟香，曾經化驗試用，極有效驗，點香一盤，可燃六小時之久，凡購此香者，氣通人，而夜間又為蚊蟲所苦，預防，俾可入溫甜鄉。[illegible]

[illegible] 織襪為最易着手之工業，年來尤見發達，使機織襪亦相率增多，惟欲得一般工廠之歡迎者，蓋嘉興等處所歡迎，平湖有織廠六十餘家，均為牡丹牌織襪機，該廠杜仿冒商標，遇見業已呈請農商部註冊，遨批准矣。[illegible]

[illegible] 以供愛國客商之採求云。

[illegible] 國公司 [illegible] 電話中央二三六五六云

介紹夏令合用之國貨

鴻大綫球 鴻大工廠 [illegible] 為首先創製國貨綫球 [illegible]

中華火柴 上海廣東路六五九號中華火柴公司所製各種 [illegible] 有志提倡國貨者，請加以提倡，如荷採購，尤所歡迎。

昌卡紙 昇昌照相卡紙公司之照相卡紙 [illegible] 其發行所在七浦路一四一號 [illegible]

協大 本廠在民國四年成立，首先創辦之絲線球 [illegible] 本年起，特別減價 [illegible] 廠址法租界貝勒路 [illegible] 電話西二一八九 批發所英租界七浦路 [illegible] 電話北一七六七

華豐香皂 上海法租界 [illegible] 發明香皂 [illegible] 電話北一七六七

龍虎牌人丹 完全國貨 牙粉 中法藥房 中華製藥公司 經理

雙喜牌 手帕 中華製巾廠出品

農商部褒獎

無敵牌牙粉及各種化妝香品

人人歡迎 個個適用 化妝之良品 各埠洋廣貨舖均有批售

此為真國貨 國人應購飛鴻商標

華豐搪瓷公司 CHINA ENAMELLING COMPANY LTD.

[illegible] 商標註冊仿冒必究 [illegible] 批發所 法租界 [illegible]

足登線襪堪稱獨步

用最好絲光線織 [illegible]

衛生毛巾 三角牌 軟為第一

大小浴巾 毛巾枕巾 西式桌布 [illegible]

註冊商標 振華染織廠

精造 直貢呢 線嘩嘰 嗶嘰 鳳尾紗 絲綢 錦格 [illegible]

嫦娥牌 月裡

永和實業公司出品 [illegible]

總發行所 上海老北門

農商部褒獎

雙輪牌牙刷

電話中央七一七八 電報掛號三六六〇

製造廠小西門外新馬路 發行所望平街大川通路內

注意

上海第一織造廠 金葉牌 部准備案 概免重征

出品 國貨線毯

廠址美租界東有恒路

包香烟化妝品用 錫紙

錦華製造 出品良 交貨速

錦華錫紙廠

你欲你的出品力求進步嗎？

你欲你的出品裝璜美麗嗎？

你欲你的出品質價低廉嗎？

華泰製罐廠可以助君

總行廠設 上海 [illegible]

多福牌 富國牌 鈕扣

康腦脫路六十三號 自求鈕扣廠出品

開林公司 雙斧牌油漆 [illegible]

雄雞牌毛巾

總發行所上海南市 [illegible]

註冊商標 三新染織廠

精造 嗶嘰 鳳尾 花紗 錦格 線布 [illegible]

批發處 [illegible]

[illegible] 公司 國貨油漆 [illegible]

此處國貨告白 中華全國工商協會認定登載

恆隆工廠

雙童牌 銅架 雙童牌 鏡子 雙童牌

四輪牌 機械 四輪牌 皮帶 四輪牌

電話中央四四四一

廠設閘北梅園路沿途概免重征

發行金隆街長餘里

信大森織廠 金獅牌絲光紗線 農商部註冊 [illegible] 上海西門方斜路土路

收回旅大之先聲 [illegible]

芸華瑞記香皂廠 [illegible]

發行所 法租界大馬路吉如里益豐泰號 三洋涇橋北源昌 同泰盛號

興祥棉織廠 已製成牛女和合牌 衛生絨布 衛生衫褲 毛絨圍巾 毛冷及衫 各種手套

現在天氣容帮中已辦冬令貨物

婦女界不穿沿邊衣服不算是漂亮女子 洋貨綢緞店不賣衣邊不算是時髦商店 上海小沙渡勝德廠專門織造新式衣邊 有志開闢利源者請速來接洽幸勿延誤

天津國貨售品所 徵集新出品 吃喝穿用無不歡迎

本所專售國貨業已十年，仰荷各界提倡，日臻完備，近以工業發達，出品日眾，本所地處一隅，耳目難遍，茲特登報徵集，凡國內各埠如有新出國貨，或仿造洋貨圖擴充銷路者，無論吃喝穿用各物，本所均願代為批發銷售，通信處上海天津路祥利公棧內本津莊或天津北馬路國貨售品所

要聞

徒勞夢想之大選問題

近日大選問題、表面上雖由王毓芝熊炳琦諸人與各政團直接接洽、面內中包辦者仍是吳景濂一人、吳與天津派甚爲接近、故保派人與之元神亦極不會合、然終以其爲四萬萬人民代表之會之故、而不敢開罪於彼、即如臨時支給薪法、即由吳一人主張、而王熊諸人均祇有唯唯聽命、現議員中反對此事者日漸加多、其原因半由於此名目之太不正當、半亦有憤慨吳之專橫、欲藉此而加以一打擊也、外間多有謂反對臨時支給方法、即係反對大選、且因之而爲大選前途抱悲觀者、皆屬神經過敏之談、大選之不能成功、殆可云十居八九、惟其不成却另有原因、初與此事無涉、但觀極力痛罵先憲後選爲失策之張伯烈、尚致書吳景濂、以支給預備費爲不合、便可參透此中消息矣、蓋大選之所以難成者、其最大原因、即在於每人五千元巨欵之尚無着落、而目下所藉以招致議員北歸與羈縻議員不南下之每次出席費一百元、又因南方極力折台之故、致出席與來京者仍不甚踴躍、日前雖有派人攜欵南下運動之舉、恐其成績亦不甚佳、聞吳等見形勢不甚佳妙、甚恐更執己見、仍用臨時支給名目、則下次開常會時成績必反不如前、未免於面子太不好看、昨(三十)午特在小蘇綫胡同召集本系中堅分子如劉奇瑤狄海樓馬驤等、討論應付辦法、劉等以大勢如此、不如勉從衆意、將出席費四百元仍改爲歲費、即日向各政團協商會、解決此事、但對於院法九十二條第一項歲費之規定、應加以但書「非本人出席不能支領」使在滬議員、無從享此權利、方臻妥善、並聞該協商會日期擬定星期六晚間、可知吳等之意、仍欲藉每次出席之一百元(無論名目爲借支歲費或支給準備費)爲促成大選之惟一手腕、而不悟其効力固早已等於零也、接洽議員之機關、除甘石橋俱樂部外、尚有某省長派來之某秘書長某總辦分住北京旅館長安飯店各處、幫同進行、據議員某君所述、某方近以十月十日轉瞬即屆、非常積極進行、恐時機一逸、將無取得總統之望、故凡可以達其目的者、不惜全力以赴之、但就目下而論、常會出席費既難收效、則欲求其有成、必須新闢一途徑、而南方以逸待勞、水來土掩、兵來將擋、已足使北方疲於奔命、不知以大典籌備自任者、更將何術以善其後也、

北京衆院補發常會出席証

▲各方反對之支給預備費竟實行矣

前日(二十九)衆院常會、並未發給出席證、據一般人之推測、咸謂支給常會出席費、爲各方所反對、不能貿然施行、故前日衆院常會未發出席証、乃昨日(三十)衆院竟由秘書廳補送出席證於各議員、據其通知所述、則謂前日常會出席証、因趕印不及、未能當場發給、殊非衆料所及、茲將該通知照錄如左、敬啓者、八月二十九日(星期三)第六十次常會、出席證因趕印不及、未能當場發布、茲特專函送上、即希查收、並請逕赴本院會計科換取支給証爲盼、順頌議祺、附出席證一紙、衆議院秘書廳啟、

臨案覆文待發

▲保洛覆電未至
▲議事委員會開會之所聞

北京當局對於外交團之臨案通牒、已擬定駁覆辭稿、現據某機關傳出消息、北京當局於決定駁覆臨案通牒以前、對於該通牒之態度、早已決定、在一星期以前、因鑒於外交團護路委員會之急進、除決由交通部迅即發表全國鐵路警備處之組織外、並由外交機關、通電我國駐英美日法意比荷七國公使及代辦、令向駐劄國政府聲明態度、謂臨案因中國保護不到、自應相當負責、惟若逾越範圍、有干涉內政或違背華會原則之要求、中國政府與國民、皆誓死反對、希望友邦諒解等語、至於對北京外交團聯銜通牒之答覆、現在惟俟保洛覆電之到京、即可發出、預計日期、該項覆電、昨今(三十一)兩日當可到京、故有今日再經一次閣議決定、即日可以送出之說云、

昨(三十)日上午十時、英國公使麻克類、赴外交部訪顧維鈞、顧在外部大客廳接見、英使談及臨案通牒、及護路案等問題、顧謂關於臨城事件、政府現已將覆文備好、不日即可咨達領袖公使、至於護路問題、現交部已組織路警籌備處、切實保護鐵路之安全、委員會所討論之提案、關係我國主權、礙難承諾、私人意見、希望英國自動撤消、於中英國際間之睦誼、此種提案、甚不願見其成立、英使又反覆聲明、謂現在路欵收入、大半充軍費、致路政廢弛、無欵謀鐵路之發展、若有外人監督、不獨借欵者可以無慮、即中國亦有莫大利益、顧氏謂、共管鐵路、非獨立國家所應有之事、故中國不能與以討論、末並鄭重聲明、苟有妨害主權之事、無論如何、必極端拒絕云、

本月念九日之第四次外交團護路委員會之情形、因其內容秘密、外間均未得其眞相、以是遂有揣測之、昨向外交界方面、探得比較可靠消息、是日會議開幕後、英使因念八日之會議內容、爲外間探得、散見於京內外各報、甚表不滿、謂外交團會議尚未定案、遽即對外發表、未免太不鄭重、希望以後凡于未議決之案、對外暫守秘密、言次似對於東方某使有疑慮之態、某使因亦贊成秘密、故會議畢後、中外記者發盡九牛二虎之力、卒未探得其什一、至於二十九日之會議、昨日各報中、有謂於會議權限問題時、會議及平時監督各路營通收支、以杜各省截留之弊者、此消息固有相當之根據、但此主張、非出自反對之國、蓋提案國鑒於反對者强硬、且指定只於警備隊餉項及警備處開支範圍內、可以監督、與原案性質相差太遠、故提案者乃略爲退讓、將全部監督權、分爲部分監督與部分代爲稽核、而有此折衷之主張、然亦未有最後決定、現在美法兩使均爲中東路問題、於前晚出京赴哈、其餘各使亦有尚未回京者、一時自無提出討論之事、縱令將來提出、而以現下情勢測之、其內容亦將有變更云、

外團干涉後之勦匪令

▲四省勦匪總副司令之設置

八月三十日大總統令、國務院攝行、國家立政、首重安民、弭亂之方、尤在治盜、近年國內多故、匪徒乘隙嘯聚、日漸日滋、江北各省、山嶺叢雜、伏莽尤多、叠經各省官兵、隨時防勦、第以事關數省、此勦彼竄、難期盡絕根株、此項匪徒、不惟侵擾閭閻、妨害行旅、甚且劫奪火車、架擄外僑、黎民之安堵難期、友邦之責言交至、若復任其跳梁、殊屬不成事體、茲特責成有匪省分軍民長官、合籌勦匪事宜、並簡派大員充任蘇皖魯豫四省勦匪總司令副司令、務即剋日規畫進行、選調精兵、合力會勦、督同地方大吏、淸鄉、並將勦辦情形、隨時詳細報告中央、期於最短期內、肅淸轄境、務絕匪源、廓清隱患、俾中外人民、得以安居樂業、共享治平、是所厚望、此令、派陳調元充蘇皖魯豫四省勦匪總司令、王爲蔚張培榮李儀業充蘇皖魯豫四省勦匪副司令、此令、

北京軍警餉發放消息

▲華比銀行允墊借五十萬

京訊云、七行借欵、已經覆電、本預定昨日(三十)可到、昨日上午、張弧電華比銀行、詢覆電已否到京、華比謂近日海綫中有一段發生障碍、故今日尚未能到、下午軍警代表、紛至財部催索、似已無法再緩、張乃力請奔走此事之某君、向華比設法借墊、某當往交涉、華比初尚猶豫、嗣因竭力勸說之結果、始允先墊五十萬、俟覆電到後、即由借欵中扣還、某以此情形告張、即晚將借墊手續辦妥、定今(三十一)早交欵、用途全發軍警餉、恰合前此張弧向軍警許下數月之半、昨夜財部已將墊欵情形、電告各軍機關、囑其於今日下午赴財部具領矣、

內部逼迫開工之一幕

▲參事司長開會議……用全體名義開工……請五金技師撬開封印鐵櫃

內務部員司自罷工後、各部員逐相約、誓不到部、爾高凌霨因秋季丁祭在卽、前日特將各參事司長喚至紅羅廠私宅訓示曰、(你們既有本事逼迫部衆罷工、請你們再顯本事逼迫他們開工罷、)各參事司長唯唯稱是說、(請總長息怒、定有辦法、)昨日(三十)各參事司長遂約齊到部、仍見各司科闃其無人、當即令茶房打電話找各科科長、各科長有避匿不肯到者、迨至十二時許、多方催促、僅到土木司科長關某周某、及禮俗司科長汪某等數人、當問參事司長有何吩咐、參事司長說要開會取消罷工、當即分途找索新會主席廉某、鄒某、召集開會、並追索鐵櫃鎖鑰、奈該主席等均臨時請病假未到部、由某司長建議、卽就本日到部人員開會、完成開工手續、衆贊成、遂相率至後堂搖鈴開會、奈搖鈴十數次、至下午一時許、到會者仍僅參事司長及少數科長共計三十餘人、當由土木司長陳時利自居主席、宣告開會宗旨、主張即日無條件開工、羅某周某劉某等附和其說、主席詢問有無異議、大衆默然、劉某主張不必表決、即作爲通過、發出通知、謂本日大會已多數表決即日照舊辦公云云、一時半遂散會、惟部印尚被索新會封鎖在鐵櫃、鎖鑰在大會代表手中、仍不能即時開櫃啓用印信、而秘書處因無鎖鑰、祭禮監督之新丁祭指令、須補用印信、當即叫該部警衛到東交民巷某洋行、屢請某國五金技師、帶同鑿鑿等件到部、始將鐵櫃撬開、取出印信、交文書科保管、該參事司長等旋即同往紅羅廠謁見高凌霨、報告本日已將開工事宜辦理完畢、幸不辱命云云、

農部借欵將成立

▲以勸業場抵借十五萬

農部部員、前因薪俸積欠多月、遂提議將前門外勸業場、向各銀行借欵抵撥欠薪、嗣因各銀行以農長無人、林大閭又未取得代部資格、深恐將來發生糾葛、借欵因而停頓、近聞該部員、仍擬將勸業場借欵抵押舊事重提、特請林農次、派該部統計科科長朱晉、會計科科長司徒衍、向天津鹽業等銀行、磋商前訂勸業場借欵事、聞已商妥借欵十五萬元、月息一分六釐、以勸業場全部爲抵押品、期限五年償還、由該場所長、則由訂約各銀行中推薦一人、呈部加給委任、並聞定今日(三十一)簽字後、卽行付欵、昨日上午十時、該部員等、特將此事、在部中開會討論、當即電致西山林代次、即日回京簽字、並由全體重要部員、函林次長對於此事、聲明共同負責、一面報告攝政內閣請予備案云、

威海衛草約將提閣議

▲梁如浩催速照准……顧維鈞不肯負責

接收威海衛事件、梁如浩與英國公使所商定之草約、名爲交還、實則永占、劉公島租借期限、議訂爲十年、而期滿儘可續借、並無期限、其他如收還土地、應付地價、而地價之價格、則由英人自行估定、甚且有超過租借當時一百倍以上者、又如保留官產、非常之多、凡威海衛稍有可觀之建築物、統歸英國永遠使用、而中國軍艦在劉公島寄港者、尙須英軍艦不使用浮標時、方得使用、威海衛之市政、亦完全歸英人掌握之中、誠如陳紹唐所云、果照梁如浩之草約而定接收條件、是直變一時的租借、而爲永久的租借也、梁如浩對於輿論攻擊、毫無顧忌、日前仍頻遞呈文外交部、催促迅予核准、以使定期簽字、顧維鈞對於草約雖覺不妥之點甚多、特以相手方係屬英國、故僅飭主管各司逐項審核、附具意見、擬於日內將全案提交閣議、公同討論、以避責任云、

魯議員反對王承斌督魯

▲請廢督裁兵

山東省議員劉玉珍等通電云、(銜畧)竊東省民意、以實行廢督爲要求之目標、而尤以撤帶軍兵繼任督魯、爲反對之焦點、乃數日以來、直隸省長王承斌督魯之說、報紙紛傳、魯人聞之、驚駭萬狀、查東省軍隊、有一師十一混成旅之多、新餉積欠、久難籌償、財源已枯、無術挽救、脫巾之變堪虞、破產之禍已迫、若以王省長帶兵來魯、加增担負、舊欠尙懸、新餉安措、即云餉仍帶自籌、絕不累我東人、而直隸地瘠民貧、未必供給無缺、不過使東省之轄城、多一部避餉之匈軍、况東省民殘已極、更苦於無地安插、衙主客難處、易生嫌隙、屆令稍有誤會、必至磨擦迭起、況爲鄰省、應負其責、東人縱不足惜、如國家何、伏願俯顧輿情、恤其疾苦、速發簡放新督之秘議、早下廢督裁兵之決心、以息羣言、而釋懷惑、倘猶違反民意、就餉移兵、吸我脂膏、陷我絕地、東人雖弱、不受摧殘、亦惟有斷絕給養、作正當之自衛、害屬切膚、萬衆一心、臨電迫切、無任主臣、山東省議會議員劉玉珍陳玉三賈遇寬崔本源劉文驤董毓顯慶彭鵬奏李傑韓建硯張金鑑傅紀勤劉潔杜錫恩劉撰等七十二人全叩陷、

曹錕鼓勵閩粵戰事

▲不惜以兩省生命財產爲犧牲

曹錕日昨連致國務院兩艶電、爲閩粵戰事出力軍官請獎、茲分誌於下、㊀查廣東沈代理克復韶州出力軍官謝文炳等、業經請獎在案、茲據蔡代理電、以各將領曾著勤勞、殊屬勞績卓著、應請迅予發表等因、務請准予照獎、即日發表、㊁續次請獎閩事各將領官佐保案、查王永泉王獻臣二員、業奉明令發表、其餘各員業奉總院接洽、發表、以資鼓勵、即請照辦、

戰局變遷之成都消息

▲省軍連有捷電……周西成反攻萬縣……北軍接濟爲難

八月十七日成都通信云、五日以前、此間傳說楊森及北軍進勢甚猛、一部人頗慮戰區迫近、省城人民、將遭危險、頃省軍連有捷電、東路之隆昌榮昌、及左路之安岳、均爲省軍占領、戰局已大爲變遷、附省地段、不至再淪爲戰區矣、據軍界人言、此次資內間戰事、渝方軍隊、僅楊森所統之各部、單獨動作、故一經蹉跌、隆昌富順榮昌、均不能固守也、據省軍檢獲袁祖銘所定計畫、㊀方針、擬以主力進攻遂寧順慶、同時以各部佔領榮縣仁壽資州安岳瀘川綿陽各要點、以一部撲滅周西成楊子模、並掃蕩下川東、作爲第一期戰役、俟一期結束、即分道會攻成都、爲第二期戰役、㊁軍隊區分及其任務、右路軍全部、率繼泰旅、三十師騎兵團、統由王纘指揮天培、彭副司令漢章指揮、由合川銅梁進攻順慶遂寧、並請劉楚臣旅由渠縣、田頌堯師由保寧、夾攻順慶、中路鄂軍全部、統由盧總指揮指揮、集中大足、居中策應左右兩路、並向安岳進攻、左路二軍全部、由楊軍長指揮、聚中隆內、進攻資州、南路策應、第八(陳洪範)第九(劉文輝)兩師全部、請劉甫公指揮、第八師由嘉定進攻、第九師集中自井、進攻榮仁、陳紹泉部在雅州抵禦敵人南窺、俟第二期戰役、即進攻成都、北路陝甘兩軍及某部、請劉積督指揮、進攻潼川綿陽、第三期即聯絡友軍會攻成都、其南三七師之李周兩旅、及鄭黃兩旅、統由陳師長(國棟)指揮、掃清周湯、其餘二三七兩部隊、集中江巴、爲總預備隊、統由鄂總指揮指揮、俟補充後、卽抽兩旅合攻遂寧、㊂進攻時期、各部隊務於八月四號以前、各就規定地點集中完畢、五號即行一致進攻、以收協同動作之效云云、據此、則近日與省軍激戰於內江隆昌富順一帶者、純爲楊森所部共明、開祖森所部國軍十六師、及川軍第九師、每師實數祇有一旅、實力不甚充足、所恃者楊春芳一師戰鬭力尙强耳、以兩師兵力分配於平衍四通之地、而省軍中堅、又在此路、故楊部不能抵抗、安岳方面北軍、聞頗有進步、昨十六號劉成勳所部旅長洪璧來電云、已恢復安岳、北軍向大足潰退、現正追擊云云、按左路楊部既退、中路北軍不能孤軍單進、自是應有之事、右路方面戰事、現尙未深悉、至嘉定方面之第八師、表面雖作勢欲動、實尙持觀望態度、劉文輝亦未積極攻仁榮、其陝軍似尙未動、渝方軍隊雖多、各部動作、倘有不齊一之勢、結果終恐不免失敗也、

國聞社成都通信云、川省討賊各軍、日來頗獲勝利、東正道之一路、如賴心輝全際唐張冲鄧英等部隊、業已由資內而進隆榮、刻向大足進攻、東正道之二路如呂超等、係於十六日由資州而進、抵自流井、正向富順瀘州進行、對方軍佐傷亡極衆、聞討賊軍攻進內江富順自井時、擊斃楊森之楊春芳旅長范紹曾、何金鰲之團長某、唐式遵之營長某、外二面某指揮官、亦在戰地中、被三彈傷斃命、據軍部所接前方電訊、楊森等曾退至隆昌時、原議死守待補充子彈後、再謀反攻、而北軍某部稱此次援川、原約不加入前線、孰知每戰必以之居前列、半年以來、損傷之鉅、且餉欵不濟、此後不願作戰、且一面並電熊克武、請保護出境、而一二軍則交出、彼此爭執、北軍即將二軍餉械取、由是北軍即全行由吳家鋪向大足開拔、二軍即向瀘州開拔、中途忽又得渝城電話謂湯周顏、有攻渝之勢、須軍亦已出動、兩軍恐後路被斷、因是退走尤急云云、茲附誌賴心輝致熊劉兩總長司令捷電如下、(銜略)頃據余師長際唐銑電稱、據周團長稱、職部奉命率全部開攻榮昌、營長鄧企獬、于銑日拂曉攻抵城下、與駐防之川黔鄉軍所部背城激戰一日、午後三時、即將榮昌克復、敵向大足退走、現正追擊之中、又得羅旅長洪璧捷電文云、頃據簡陽鎭子塲電話、職旅劉營、刻已佔領距安岳二十里之一盌水地方、本軍節團、業將安岳克復、敵人向大足潰退、現正追擊中云、以上爲上川東路之捷報、下川東路、聞周西成業已又將南川綦江等處收復、並有由涪陵郎圖萬縣之訊、茲錄用電如下、(其一)頃據本師劉王兩旅長報稱、自師長率大隊由南入涪、三七師之李周兩旅及黃獨立團、遂乘機入據南川、七日拂曉職等協力夾擊南城、敵人猛力抵抗、職等三面包圍、敵始向陳家場界石而逃、職以一部協同湯師之第四縱隊將其佔領、(其二)十日夜與鄂部賀龍旅長電話、兩路並進、據其大砲彈、以攻萬縣、賀一日晨來電話、已將楊部芳巫關之槍、劉正派人與我毛旅聯繫、昨退至馬頸子南河之黔軍魏師鎗枝一併繳畢、即圖萬縣、又由萬之北軍、已變一團、擁往夔府云云、又賴心輝於下隆昌時、係請北軍二軍行營電報人員、所得密電甚多、茲錄二通如下、閱此亦可想見北軍進行戰事情形、㊀洛吳致袁祖銘等電云、急重慶袁總司令趙副司令王總司令隆昌盧總指揮、火密、袁總司令元電、趙副司令庚佳電、盧總指揮敬午電、均已詳悉、業經迭催王總司令到渝、但因江輪均懸外旗、交涉無效、致難上駛、頃據電云、查宜昌招商局、僅有江慶輪、早已掛法旗、迭經磋商、終歸無效、據魏監督稱、法國兵艦長來署云、如軍隊强用江慶、定以武力對待等語、似此決無商量之餘地可知、昨日甫經商妥之宜陽丸、已允以重金雇運子彈、即決冒險由上沖下、宜陽丸及美仁兩輪、同時被有微傷、現宜陽丸已開向下修理、除令特別設法、先將在宜子彈迅即運渝、並電蕭監督楊軍長杜處長、速爲籌撥、暨電漢宜兩監督協同交涉輪船外、並望在渝袁法雙方進行、是爲至盼、吳佩孚印、㊁王汝勤致袁等電云、十萬火急、重慶袁總司令、趙副司令、隆昌盧總指揮、宋旅長、瀘州楊總指揮均鑒、火密、現由張處長、會同令代羽、將子彈[illegible]罐頭食品箱樣、加倍水脚、並用賞金、分掛各外國船、一次只載兩萬、三萬、經開始起運矣、特此電陳、王汝勤叩、儒印、

戰事激烈中之湘訊

▲省軍宣傳處發出之捷電……謝吳免職之省令……魯師長宣布中立之電文

長沙通信云、湘西湘南兩路戰事、日來未得確息、僅探得宣傳處及軍警稽查處、發有湘南戰事捷報各一件如下、(甲)宣傳處第八號捷電云、㊀蔣團長鋤歐艶辰來電、在龍抵福北端高地棧築陣地之敵、係十三十七二十一三團各一部、於午前九時、被我軍攻破、斃敵百餘、得槍數十枝、子彈全無、該敵均向萱洲河潰退、我軍正在追擊中、㊁東路前因電線損壞、頃已修復、昨日第四團團長振鵬來電、已入衡州地界、與第二十二團會合、夾攻萱州河、湖南護憲軍總指揮部宣傳處鑒印、(乙)軍警稽查處捷報云、二團譚團附二十六日午前七時由白果來信云、一、我團二十五日佔領白果、第一營擊破新橋之吳軍、斃敵十餘名、奪獲步槍九枝、二、補充營現歸我團長指揮、二十五日與第二營佔領江東橋、敵軍向國湍潰退、斃敵二十餘名、浮七名、三、我團擬二十六日由後山直搗衡陽、約今晚可抵國湍、四、據本團游擊第三大隊朱隊長報告、二十四日佔領江羅廟、擬向衡陽後路抄襲敵軍、

謝國光吳劍學兩氏、前已通電就譚氏所任軍長職、趙恒惕遂於二十九日晚、下令免去謝吳本兼各職、令云、衡陽鎭守使兼第三混成旅旅長謝國光、第五混成旅旅長吳劍學、附逆毀憲、構成內亂、着均免去本兼各職、此令、

第二師魯師長、率同該師全體官佐、發出通電云、吾湘不幸、致啟兵戎、滌平等奔走調停、已逾兩月、徒以事勢相逼、能力無多、焦慮苦心、迄無成議、只得召集師徒、儆束輿論、定於二十七日宣布不參入此次戰事、區區之意、約有四端、敢掬腹心、以求鑒察、此次作戰、或曰主義、或曰省憲、夫國體聚散、既爲西南大局所關、而憲典存亡、又爲吾湘民治所托、故必變通事實、始濟法律之窮、犧牲是非、乃有調停之地、今各持一說、並走極端、將左則無以對象魏之至、袒右又何以踐帶礪之約、此其一也、滌平等原與譚公、今事趙公、雖錦袍贈劍、徒豪素食之恩、而飲水思源、實出兩公之賜、今以遭逢不造、事變非常、既在兩姑之間、難爲孰親之計、蓋倒戈效命、問心既有不安、棄名求新、於理亦難自解、此其二也、現在秋熟未登、黃禾偏野、吾民終歲勤勤、僅有此耳、一旦加入戰鬭、重增民病、雖戰僥倖獲勝、委命於棄名之時、而擊馬援師、何異於罪之地、此其三也、往者南北之役、從事疆場、戮力一心、提刀殺賊、至今荒山亂骨、儼然同穴之人、月夜鵑聲、猶有偕行之鬼、又何忍與此孑遺、互相殘殺、勝之則有寡妻孤子之慟、不勝則貽破家毀室之憂、是以超然兩界、留爲國家綏急之資、堅守一隅、稍盡兄弟休戚之誼、此其四也、今劃出軍師原駐各防區、務綏衛地點、凡區域以內、所有保持秩序、清查盜匪諸務、仍由滌平等擔負完全責任、惟滌平等本屬軍人、雖違常道、雖出之無可如何之際、究不可爲法於人、應俟戰事敉平、撫衛有託、自當束身待罪、以謝神常、天日在茲、諸維省察、魯滌平、劉鉶、唐榮陽、葉琪、袁植、唐生明、唐振鐸、唐希抃、戴岳、何培榮、蔡鍇、陳維斌、周磐、黃鏑珩、李仲任、楊遜、黃振聲、汪之斌、劉虎、劉風、田昌欽、周緯、黃振楚、羅藩瀛、喻先明、並率全體官佐同叩、

川湘戰事之鄂訊

▲援川軍大失敗之証實……湘中戰況之傳聞……林支宇之通電

漢口通信云、吳佩孚所派援川軍之大敗、現已愈傳愈確、前日之報告、係日顧安宅號所傳出、外間尚以日人之消息、不甚可靠、刻此間與政治有關之某機關得確訊、重慶復爲川軍所得、已經証實、該處二十六日失守、其致敗之速率、爲從來所未有、係滇軍二旅由自流井與周西成顏得其等部同時進逼、向楊所部之李月廷旅倒戈相向、內外夾攻、先奪江北、猛撲重慶、盧金山不能禦、急急退、能爲力、表示與川軍攜手、在渝合一帶之宋大鎬第三等旅、亦爲敗兵之將、遂以後路、守後路、川軍紛紛克下、重慶以東萬縣以西一帶各處、乃相率陷落、宋鎬僞軍、已全軍覆沒、楊森之部亦多潰降、據昨日(二十九)消息、傳萬縣亦不守、而今日之漢口英文楚報亦載、重慶陷落、萬縣危險、王汝勤司令已退在巴東一帶佈防、以備各軍收容之地步、據其軍隊家言、此次川戰損失、兵力在三師以上、軍費達三百萬、子彈至少一千萬發、槍械較三師倍之、楊森所部之二師、尙不在其列云、

湘中戰情、在武漢方面所得之消息、均不甚可靠、蓋譚趙兩方、均有其宣傳機關、各誇其戰勝、然平均觀察、湘南方面尙在茶園鋪護湘關一帶攻守、湘西方面、則在桃源方面相持、並無大激戰、勝負亦僅小部分、無關全局、惟據交通界消息、劉澧一帶、民軍與匪風大起、省防甚空、二十六日城外機關槍聲、趙將請北軍入長自衛、居民非常惶恐、趙現請蕭督接濟彈械、已派軍需李某來漢提取、不知允否、湘省議長林支宇在漢、原謂二十七日赴滬、詎該日僅有數議員赴滬、而林仍留漢、今日林氏發代電、此電是爲趙氏而發、然詞嚴義正、當得湘人之同情也、電文如左、(銜畧)湘事調停無效、呼籲俱窮、自慙綿薄、莫濟時艱、諸公鄉邦望重、一言九鼎、萬懇提出强有力之主張、爲策進和平之運動、蘇浙兩省和平公約、其有佳兵怙亂者、即應視爲吾湘之公敵、文宇矢志和平、百折無渝、謹當勉竭駑鈍、願隨諸公之後、共圖匡濟、臨電迫切、無任神馳、林支宇叩勘、

宋光勛向川路公司勒逼借欵

劉存厚嗾使宋光勛慫恿吳佩孚攘奪川路公司財產、曾由股東張錫鑾電向吳佩孚抗議、吳復電謂爲宋光勛與公司糾葛、渠未便與聞、應聽股東正當解決云云、此事似已可以平息矣、乃宋光勛不肯罷手、近復變更方法、提出借欵約稿、要求張泰階等簽字、簽字不遂、則慫恿吳佩孚駐漢之宋副長、以野蠻手段、逼迫公司董事、直與綁票無異、茲訪得該約稿及張泰階最近一電、特錄於左、合劉存厚前後文電觀之、其居心謀財害人、殆百喙莫解矣、

▲宋光勛逼簽之約稿　立出債權債務雙方契訂條約代表債權人商辦川路總公司總理張泰階、董事陳樹嘉、劉亞覺、樂文韶、債務人四川督軍劉存厚、全權代表傳維藩、今將雙方同意商定各條、臚列如下、㊀代表債務人以四川督軍名義向川路總公司借銀一百二十萬兩、因公司剗無現欵、特指定交通銀行應還本公司之欵全數及大中銀行抵借本公司欵項之公債票全數共如上數、撥借作爲實欵交付、㊁利率八厘行息、其息自實行收到現欵之次日照本起算、按月由四川財政廳付息、㊂債務人還欵期間、以收清期票之末日起算、至民國十六年八月底歸還、㊃債務担保品以四川財政廳收雜稅作抵、由財政廳負責、倘債務人逾期未如數奉還、即由公司派員監收各稅、以還清債務爲止、㊄代表債權人交付欵項、旣屬期票銀摺公債票、自應一次全交、並應由代表債權人先將綿據移轉情形通知借務者、囑其照數交付、不得藉詞推延、㊅代表債務人持期票及銀摺公債票向上列之公司銀行自行追收、如上列公司銀行發生異議時、債權人仍應負責協同辦理、㊆以上各條、均係雙方同意簽字交換、即發生效力、商辦川路公司總理張泰階董事陳樹嘉劉亞覺樂文韶債務人劉存厚全權代表傳維藩担保債務人四川財政廳長宋光勳、

▲張泰階求援之電文　(銜略)宋斗文恐借欵不能速成、又將保出之劉亞覺吳漢臣羅靜峯仍押回巡使行署、剝奪衣着、不許飲食、惡溺水飯、等於禽獸、私加鐐銬、非刑過於候決監犯、飛電請將解救、階叩、

陳調元任四省剿匪總司令

▲邳北剿匪情形之續報

徐州通信云、三十一日徐海鎭守使署接奉齊督世令、政府任命陳鎭守使爲蘇皖魯豫四省剿匪總司令、陳使現正在邳勦匪、副官長已電邳報告、按張勳復辟失敗、張敬堯曾任蘇皖魯豫四省勦匪督辦、張赴湘後、即由張文生繼任、張任安徽督軍、此缺即經裁撤、現陳氏以蘇皖兩省名義、在魯邊勦匪、事權不一、頗感不便、故齊督特向政府保薦、又徵得洛吳之同意、故遂見諸任命、又據外間傳說、陳使被任此職、實爲齊督勢力伸入魯省之表徵、惟無論若何、但據四省邊界匪勢論之、實有勦除之必要也、

陳調元在邳北勦匪、戰情曾誌本報、茲又得戰地最近消息、分誌如下、省軍補充隊二團二附楊仙壯與五旅郭營長並督軍白馬南營長奉陳使令在蘭陵一帶搜匪、探報匪首宋德成志徐大鼻子等、蕭樓謝慶和鄭廣四程良等竄至魯境之宋嘴鎭境之程村丌疙等處盤踞猖獗、楊團附遂與魯營長即臨時緊急軍事會議、決由魯境白鴿橋分左右中三路向匪巢進攻、楊團附率隊由中路前進、馳抵宋嘴遇匪二百餘名、據寨抵拒、官軍分兩翼圍攻、勢極猛烈、雙方搏擊約一小時、匪勢不支、向東逃竄、正在追擊之際、接左路郭營飛報、該營亦在石埠與匪開火、楊團附令變更隊形、由左方向石埠圍攻、匪見官軍增加、知勢不敵、紛紛逃竄、官軍追擊十餘里、計共斃匪四十餘名、獲匪數十名、生擒匪首程長勝周文富李心寬等數名、奪獲槍械一枝、是時白馬南營亦從右方跟追兜圍、官軍益衆、匪黨四散奔匿、

陳調元駐贛四戶、據探報大股匪徒均麕集魯境之鄒塘山、該山山勢險要、四周低窪、又以連日大雨、水深約五六尺、陳氏據報、當派省警備隊楊團開移軍向該山西南兩方進剿、楊團附奉令、當即拔隊開進、遇游匪山十里之攸鹿山胡家圩沙埠莊等處、詎匪佔據武河邊紅圈圩閭家莊一帶、向官軍射擊、該團韓營長督隊進攻、兵多匪少、匪漸向徐橋方面退却、是時七營朱營長亦由攸鹿山率機關槍隊劉連長來援、楊團附聞報、亦率五營士兵由沙埠莊前進至孟橋、布置後防、詎匪徒初退、原係誘敵、至此愈戰愈衆、並並聲言首領徐大鼻子喬張三趙成志閻振三等、率衆千餘、下山來打官軍、惟官軍人數、亦不在少、又連開機關槍數百發、激戰至夜十一時許、匪勢不支、紛向魯境逃竄、官軍從後追擊、在徐橋生擒悍匪王思祖等數名、斃匪四十餘名、打落肉票數十名云、

長春日租界之匪刦案

▲日本軍警大捕匪

長春頭道關日租界、素稱匪穴、近來匪禍益熾、光天化日之下、搶殺之案、層出不窮、上月二十號、明治屋東公園一帶、游人如織、尤以日本婦女爲多、是日午間、某日官婦女來游、匪以財神來到、尾其後、行數武、匪進前阻止去路、出手搶、威嚇之、掠去金飾甚夥、並金票數百元、此次被刦婦女六七人、及報知日警追捕、匪已遠去、下午二時間、中國某糧棧店員、赴朝鮮銀行提欵、計現金四五千元、被匪看破、出銀行、途遇匪六十名、將該店員包圍、掠其金而去、各日警正捕搶刦日婦之匪、某糧棧店員又被刦、日警騎匪、遇於明治屋附近、日警喝令止步、匪即開槍射擊、巷戰時許、匪乃逃走、日領事、警署長、以三小時而出兩搶案、派警四出搜捕、是日午前十時半、滿鐵醫院小使三橋松太郎、奉院長命、赴地方事務所、領取醫員俸給、計現金二千七八百元、提欵後、攜歸院、經過朝鮮銀行宿舍旁、當時四郎菓子商唐地方、有身穿黃色衣之胡匪一名、突如其來、手持鎌刀、向三橋背後而行、追近前時、向三橋頭部砍去、砍傷右耳頭部、長二寸五六分、深七八分許、骨膜砍碎、腦海中傷血流如注、昏倒在地、匪掠現金以去、匪遁去、始派店員馳報日警、並告醫院、不一時、醫院來人、將三橋抬回療治、日警赶到者、約八九名、向東方追去、未幾日本憲兵隊、守備隊、及日警察、華巡捕、四出搜捕、布滿租界、分赴妓館棧店探查、盤詰往來行人、迄未發現、刻仍秘密戒嚴云、

魯案公署撤消

王正廷通告撤銷魯案公署電云、（銜略）竊正廷於上年三月、奉令督辦魯案善後事宜、遵即組織公署、調查籌備、與日本委員分部開議、歷時五月之久、始將各項應行消滅事件、及協定細目、全部解決、旋即會仝膠澳商埠督辦及交通部、遵照華會條約預定期限、及細目協定條項、接收青島行政權、膠濟鐵路、以及租界內外沿綫各地財產、完全收回、分別劃歸主管各部署接管、本公署辦理魯案一切對外交涉、已經告竣、所有公署人員薪津等項、早經於本年四月底截止、祇酌留微員辦理結束、茲定於八月三十一日將本公署撤銷、其有未了事項、仍由各該主管機關繼續辦理、除呈報大總統及分行外、謹此電達、統希查照爲荷、王正廷、八月二十八日、

江暐聲明去職原因

▲王撫五等挽江無效

安慶通信云、旅京皖教育界、推舉王撫五等回皖、解決教育廳長人選問題、抵省兩日、觀察各方空氣、非江暐復職、不能維持現狀、而呂調元對王等表示、亦極希望江氏回任、昨日（三十一）王撫五等四人、齊赴廬山勸駕、據說江暐意態堅決、斷無再來之理、王等空勞往返、有謂江氏不能回、王等亦必由漢口轉車北上、皖教廳長一席、更屬不易解決也、今日江暐由廬山寄來一函、致教育界人士、說明辭職原因、言之甚詳、特錄如左、（銜略）弟此次倉皇去職、實因省政府政令反覆、迫弟於不得不立辭之境、事之起由於安慶市教育局之設立、先是皆職本省學制會議、已通過改組教育局之議案、同是並將此項議案、咨部備案、嗣後部令發表教育局規程、令又廳中即根據特創市教育局規程、先設立安慶教育局、廳中明知市政廳尚未成立、第亟先從事設立者、其理由有以下數點、一、部規未發表以前、求省政府即咨部備案、此案省會教育局之組織、實可視爲本省之一種單行條例、二、天津市尚未成立、已有省教育局之設、非無先例可援、三、各縣參事會均未成立、而部規許各縣改組教育局、可比類援引、四、部頒規程、與議會通過之法律案不同、省政府可以酌量地方情形、變通辦理、五、此次教育局規程之頒布、名爲改、實爲創、暇中議先於省會地方試行後、乃推行各縣、於行政方面、實屬爲步次穩健、六、十年度省議會預算案、規定補助省會地方義務教育、連三模範小學在內、共定爲二萬元在許省長任內、驟增至六萬元、實較預算案超過二倍、比時各縣人士、不論省會有特殊情形、羣懷一畛域之見、於廳中召集教育行政會議期內、羣擁至公署要求兩省長、平均補助各縣二千元之義務教育經費、於是省欵支出、陡增至十八萬元之鉅、自弟接事後、目擊皖省財政、已瀕於破產、非先事消極收束、勢必使省立各學校同歸於盡、受任甫旬日、即不避艱險、毅然先停給各縣之二千元補助費、自後各縣人士、嘖有煩言、謂省會地方仍照十一年度預算草案支給、（十一年度預算草案、教育經費、總數二百零七萬元、弟接事後、仍照十年度預算案、定爲一百五十三萬、）獨靳於各縣、兩電紛紛譏責爲不平、弟慮省會地方小學教育、或將因此而受根本動搖之患、於是先設市教育局、藉從前之補助費、而爲固定之經費、並呈准指省會房屋捐、作爲三模範小學之基金、一方可謀將來之發展、一方可祛畛域之成見、意擬俟省會教育局成立後、同時於蕪蚌兩市、並謀設立、庶本年度新編預算案、不致因一髮而牽動全身、且明文許蕪蚌可並設、則向來安徽人士、拘墟褊窄之見、不致一觸即發、此誠區區委曲之苦衷、不意省外人士未首先發難、而省會辦小學人員、竟首持異議、此則出乎人意料之外而百慮不到者也、方事之先、弟屢召集三模範校長、及籌辦義務教育人員、詳爲陳說所以設市教育局之用意、亦均諒解、別無表示不滿之言、乃呈文上省公署有日、亦既批准備案、並咨部查照、局長已委人、而各小學教職員、突同盟組合團體、指摘教廳非法、說者謂發縱指使、別有其人、弟雖不欲有所抉摘、徒亂人意、惟有在職言職、勉力堅持、乃該職教員要挾及辦預算人員、計半月之間、包圍教廳至七八次之多、嗣經調人疏解、風潮可望略平、詎不料省公署既准設立於先、又發生疑義於後、本月十六日下午二時、各該小學職教員、手持省長指令、謂安慶市教育局現時組織、是否合法、應候咨部核辦、再行飭遵、同時面迫弟立時取消教育局非法組織、聲勢洶洶、不可嚮邇、弟以省政府既有疑義、吾而上弟不能謂無片面理由、惟省政府之舉動反覆、陷中級官廳於無辦法之地位、是誠不無遺憾、蓋既有疑義、自可於呈請組織該局立案時、早予指示、俾便停止進行、乃於此時案、不顧前令、自揚自抑、予教育廳以難堪之處置、弟今引咎辭職外、別無迴旋餘地、此弟所以不得不去職之理由也、回顧受事十閱月以來、愚衷風冒浪、曾無樹立一事、可以暴於世、既前定後、久矣自慚、今負咎以去、實內愧良知、外慚朋好、惟念教育關係根本至計、諸先生關懷故鄉、當必有以善其後者、是誠弟馨香禱祝以求之、弟近月以患神經衰弱之症、今已遷地廬山、養病期間、朋好如有採詢弟事者、以此函告之、云云、

浙江省教育會開評議會

九月二日上午九時、浙江省教育會、開第十四次評議會、評議員韓寶華、周錫經等十五人、由應甫甫主席、士榮提議反對鐵路共管事件、公決根據臨城刦案而電通電公使團及各省法團、表示反對使團提議護路問題、學傑提議反對政府拍賣四庫全書事件、僉以四庫全書、爲吾國文獻所關、例應保存、應分電教育部、及公使團否認、並電各省教育會、一致協爭、次議吉林省議會、山東學生聯合會、電爭威海衛主權事件、公決電復一致力爭、次議全國和平聯合會推舉代表事件、僉以該會通電、究竟有何作用、須俟調查後、再行決定、次議校醫服務規則暨食堂管理方法、公決照學校安全討論會議決案辦理、次擬選舉全國教育會聯合會代表、及全浙教育會聯合會代表、因在席人數不足、定於下星期日、再行開會選舉、遂宣告散會、時已十二鐘矣、

華盛頓大學校長之教育談

大陸報西雅圖消息云、最近有吳在民、前廣西教育廳長、經華盛頓大學中國學生之介紹、得與校長談話、討論三事、㈠學生出校後之前程、㈡男女同校之利弊、㈢公立學校應有宗教否、校長答云、第一事甚難、因有學問而無經驗、處世必覺大難、又學生經濟問題、亦有關係、至於男女同學、在美國自小同處、習無特別、在中國應愼重將之、又宗教一節、以源別太多、不如無之、繼又談及在美之華學生、校長云、讀書甚勤、能服從校章、各大學之成績亦佳、但中國少年太效美國式、幾將中國放棄、實不相宜、爲中國學生計、祇取美國之長處、而仍保存中國古道德、則爲益實匪淺云、

蘇省要聞

▲省縣教育事業劃分之周折……電詢蘇礦借欵眞相

省署據省議會咨、議決劃分江蘇省縣教育事業計劃案、大致各級小學、初級中學、前期師範、與乙種實業學校、悉歸縣辦、高級中學、後期師範、與各種專門學校、甲種實業學校、仍歸省辦、至縣地方開辦各項學校、其經費由省縣分担、已經省署依法公布、茲據教育機關消息、此項劃分計劃、在目前尚不易實行、其原因、㈠照原計劃、各縣籌辦此項教育經費、擬帶徵畝捐、或其他附稅、但帶徵一節、據各縣情形、多以他項事業、帶徵纍纍、已苦擔負不起、再議帶徵、恐不易辦到、㈡省欵補助、係由初中前師、劃歸縣辦以後、每年可節省十餘萬元、即用以補助各縣、但目前各縣、既難即行開辦、在省校當然仍舊辦理、故如一中等校、初中新生、仍不能不開招、蓋近年高小畢業、人數漸多、省立中等學校、已有供不應求之苦、遽爾停辦、各縣高小學生、何從升學、現教育廳、正在擬定計劃、務使供求相劑、並斟酌各縣籌辦初中前師成績、再定省校劃分之標準、又常熟一縣、現呈報教育廳、籌辦初級中學、擬借欵興築校舍、先從創造合式之校舍入手、已奉廳令嘉獎、江寧一縣、已辦初級中學一所、係由一種商業學校改組、至前期師範、尚未有設立者云、

軍民兩長、據實業張廳長代電稱、報載比利公司代表蒂士、近日與當局簽訂兩項草約、㈠爲葫蘆島商埠借欵一千萬元、以該埠稅收、及奉瀋鐵路第二種抵押爲担保、㈡爲江蘇礦區借欵、係代江蘇實業廳訂借等語、不勝駭詫、伏查此項登載、語涉疑似、於蘇礦借欵、數目且未敘明、但証明葫蘆島借欵記述之詳、又似確有所見、職廳位卑權輕、向來遇有借欵較重之事、無不稟承鈞座辦理、未敢稍涉擅專、況訂借外欵、關係何等重大、豈職廳所敢爲擅、惟既有兩項記述、似宜請特別注意云云、並由張氏親謁兩長、面陳情形、現兩長已會電政府、探詢此事之眞相、一面令知駐京辦事處詳細調查具復、茲尚未據復到云、

北京致中銀行被查封原因

▲騙去熱河存欵二十三萬……軍警正在嚴緝

北京致中銀行被軍警查封、已誌昨報、茲續據京訊、致中銀行京津兩行之總經理、潛欵潛逃之原因、言人人殊、據深知內幕者言、此事發生、因熱河所屬各區、時有土匪出沒、乃由各縣農民集資購製槍枝、將所籌之二十三萬元、匯交在京熱河國會議員呂仲藻、請代置辦、呂氏遂在天津某洋行訂購自來得手槍三千枝、以貨尚未到、此欵須存銀行中、事爲致中銀行總經理張毓文（福建人）得知、百計交呂、得將此購槍之欵存於該行、前日津中某洋行通知、貨已裝到、預備交欵、呂於二十六日前往提欵、該行婉請次日來取、呂即不以爲意、乃張毓文當即晤電津行、一致逃跑矣、翌日呂到該行支欵、祇餘三五練習生看屋、始知被騙、隨電知軍警各機關、立飭軍警於前日二十九日下午前往看守、開始檢查賬目、始知該行虧空甚鉅、除存欵呂某所有之二十三萬元不計外、尙有欠外者七八萬元、而欠內借務、只有三四萬元、同時電知津中檢查、津行亦一無所有、現呂已呈請緝拿、分投各處請代爲補捉、即衛戍司令部已通令京中軍警一體嚴拿矣、

南京短簡

◎教育廳長蔣、以省議會議決補助縣初級中學校之經費、如何依照縣分等級、平均支配、現擬訂辦法、呈請韓省長核辦、

◎財政廳長嚴、以各屬稅所短欠比較甚巨、擬派員分赴各屬考察、近日稅務收數情形、勒令籌解、

◎江北國會議員沙某、以江北各縣近來盜匪如毛、搶刦姦淫、視爲常事、特電軍民兩長、設法兜勦、以遏亂萌、

◎省垣自元成錢莊、被匪圖刦未成案發後、各業商民咸不滿意於警廳、預備會商警廳辦法、以保公安、

◎國務院電致軍民兩長、近來政局不定、各處盜匪蠢思蠢動、請於各國遊歷僑民、務宜格外保護、以重外交、

◎孫傳芳電致齊督軍、定于日內離鄂返閩、

◎留德大學預科女生黃瑛、呈請補助學費、韓省長以留學女生經費無多、礙難照辦、惟念該生所習學科、尚屬需要、飭候咨請駐德公使查明成績、覆到再行核辦、

◎實業張廳長本奉農商部令、非工業專家、新發明之製造品、經部考核、認爲有益社會、不得率行呈請專利、

◎江寧縣警備隊、前次捕獲之盜匪王春元、現在軍事當局處供認、係搶刦兩色門外寶灘橋易姓家正盜、

◎政治研究所長金陵朱道尹、定於九月三十日、舉行第九十二期考試、其研究科目、以江北水利爲命題範圍、

◎韓省長委任王元頤、爲本公署技士、飭令即日到署供職、

杭州短簡

◎平民教育運動會、一日晚間七時半、在青年會健身房行開幕禮、教育廳代表第二科長楊文閣、杭縣知事陶謙、省警察廳督察長陳惟儉、二區署長厲家楨、杭縣教育會長朱汲民等、共到四百餘人、首由楊代表致詞、次傅若愚演說平民教育之重要、最後電光影片、演煙台平民教育實況、至十時餘散會、

◎省署據旅滬台州六邑同鄉會電稱、此次風水爲災、米糧缺乏、請即飭給赴台運米護照、以維民食、

◎實業廳查明省立改良手工造帋工場陳場長、措置乖方、蹝涉營利、貽人口實、應即撤換、遺缺由張省長、委任康兆民接充、

◎醫藥專門李校長、擬開辦看婦助產班、已由本校教員、會議數次、現值省議會召集常會、擬呈請教育廳、提案追加預算、以便早日開班、

◎財政廳奉省令、就附加賑捐項下、迅撥銀一萬元、存儲銀行生息、補助粥廠經濟、不得挪作他用、以重荒政、

◎省署據臨海縣知事汪恢閎呈報赴災區放振、業已事畢回署、

各縣消息

松江

◉慈善董事會開會　七縣慈善董事會、於九月一日下午、在松江縣教育局開會、到會各縣董事、金山畢治安、莫寶勳（代表黃端履）南匯、傅恭弼、朱祥綬、（胡德望代表）奉賢莊仁鎮、胡應望、青浦金詠榴、俞祖望、川沙、黃洪培、松江、朱世瑾、張揚勳、張芝、周鎔、李修則、楊文鳴、張葆培、（張尚代表）盛元音等、由金詠榴主席、㈠議接收善堂接收代表、議決用票選、依法定數六人爲限、結果揭曉、青浦金詠榴十六票、奉賢胡德望十五票、南匯傅恭弼十四票、金山畢治安十票、上海賈豐臻九票、川沙黃洪培八票、㈡議接收三善堂處理方法、（修正案共十一條附後）㈢議添董事問題、議決增添董事十人、松江縣四人、青金上南川奉六縣各一人、㈣議交還拉租事宜、大致董事會成立、三善堂由新董接收後、由董事會通知各縣、聲明接收已有法定機關、嗣各縣將所拉之慈善租籽、完全交還、則各縣自無異議、但舊董事不得顧問、如不交還、當由董事會名義向拉、租各縣催索、以清手續、㈤各董自認司月月份、親自簽字、茲將公同修正之慈善董事會處理三善堂方法錄下、㈠本會依照省定辦法第一條之宗旨、並參酌三善堂向來習慣、由董事分別處理、㈡董事處理堂務　用司月制、均名譽職、㈢司月董事以五人爲一組、每月分值二善堂事務、全年度每人輪流兩次、至各董事之支配、由本會協商定之、㈣司月董事輪值期間、應蒞堂辦事、如有事故不能到堂時、須向本會聲明、由同月輪值之董事代理、或委托他董事代理、㈤司月董事之職權、爲保管監督及佈告司事、一切堂務、㈥每月二日爲司月董事交替之期、交替時應由當值董事將保管賬目及各項簿冊檢交接替董事、均須蓋章負責、並結束一個月出入欵項調製計算表、報告本會董事、㈦司月董事爲處理臨時發生事項、及遇有重要事、得聯合三堂當值董事、開會解決之、其議決事件、仍應交本會追認、㈧三善堂之預算決算、應由三九兩月當值董事會分別調製之、㈨三善堂所存現金、應存放於當地殷實錢莊、平時支用、由司月董事於當月負責、當在欵項、應由本會議決之、㈩本會於每年度結束後、應將三善堂辦理事項、編製週年概況書、㈠如有未盡事宜、由本會核議修正之、

◉縣教育會開會　松江縣教育會於二日上午開會、分理科研究會爲三種、分述如下、（甲）理算研究會、到三十餘人、由張之主席、議決案如下、㈠提議新學制小學算術科教材分量如何分配案、議決後期小學算術教程、已由後期小學算術教材研究會議定標準、前期小學算術教材分量、推採省縣先後擬定標準草案、即於下次小學教育研究會時提出、俟議決後通知各校照行、㈡提議理算兩科、提倡已久、應否開成績展覽會、以資比較而利進行案、議決第三師範附屬小學教育研究會、本屆開會時舉行國語常識兩科成績展覽會、理算兩科成績、亦在徵集之列、本會同徵集國語常識兩科成績時、徵集理算二科成績、亦在本會陳列展覽、推定羨鑄臣、楊維城、沈葆權、孫育蘭、王志尙、柳士銘六人、擬定徵集標準、通知各校、（乙）國語研究會、主席張毀丹、議決案如下、㈠統一國語案、議決由本會函請教育會暨各行政機關、會同本會[illegible]教育行政人員對於統一國語、各校國語教授、抑或陽奉陰違、即在詳細[illegible]教育行政機關進行辦法、（丙）[illegible]由本會融合教育股擬定[illegible]辦理、㈠[illegible]內外分訂[illegible]年鑑事實不符、礙難照忍案、議決由本會函請倪縣視學於下次開會時出席說明、

◉校長聯合會開會　松江市國民校長聯合會、於二日下午開會、各校校長完全出席、由王嘉吉主席、議決案件如下、㈠新學制發更從前國民學校名稱是否適用案、議決未奉到教育局公文以前、名稱仍舊、㈡改用新制後、設備限於經濟、諸多困難、應如何救濟案、議決由各校酌量情形、擬具實施辦法、交會轉商教育局核辦、㈢共和時代、庶政公開、本市教育經濟十一年度預算決算、及十二年度預算決算、應否請教育局公布案、議決函請教育局依法公布、

◉新橋鄉議會選舉鄉董　新橋鄉議會於九月一日下午在鄉公所開會、補選鄉董鄉佐、縣委馬培歸爲監督、是日到議員八人、已逾半數、（該鄉議員共十二人）由議長朱仲虎主席、用雙記名投票法選舉、先舉鄉董、次舉鄉佐、結果錢策得八票、當選爲鄉董、吳江青得七票、當選爲鄉佐、旋即散會、

蘇州

◉樂益女校行開學禮　王廣基樂益女子中學校、自建築新校舍後、學生日漸衆多、一號上午九時、行開學禮、校董蔣季和、宋積成、彭清鵬等、均蒞校觀禮云、

◉稅所職員更調誌聞　婁門外、蘇鄉湘城鎮、有稅務分所一所、而湘城鄉屬之陸巷鎮、亦有稅務巡船一艘、該鄉肖涇鎮附近之蕩蕪地方、亦有稅務分所一所、惟該兩稅所、及巡船一艘、雖設置地點在於蘇鄉、然並不屬於蘇州稅務總所、而由常海稅務總所管轄、查蘇省稅務官吏習慣、財廳如更調稅務所所長、則該稅所所屬之各分所主任扦手巡船稽查等、均須全體更動、歷來如此、幾成爲牢不可破之習慣、茲悉現任常海稅務所長之沈希白、近奉廳令他調、而以王爲繼任、因王中風、業委嚴觀三代理、嚴於二十一日接事後日昨已將所屬各稅所職員委定、蘇屬湘城稅務分所主任、已委謝文卿接充、扦手爲王勤、陸巷二等巡船、已委郭建勳接替、扦手爲翁仲之張升二人、至蕩蕪稅務分所主任、亦已委派王詠梅繼任、謝等奉到委狀後、前昨均已分別接替矣、

◉匪徒白晝攔刦　蘇垣城廂內外、匪徒攔刦途人財物情事、時有所聞、破獲案寥、昨日（一號）上午十時許、有一某肥皂廠工人、手携衣包一個、懷藏現洋八元、行經閶門山塘戈家膳門、被匪徒二人、攔至後面高墩上、遽出白刃、喝禁聲張、正在搜刦之際、適爲某木作主婦瞥見、恐傷生命、代爲呼救、附近居民聞聲出視、匪始遁去、嗣由該管警所、派警到場查緝、匪已遠颺無蹤、據聞即係該處之王包匪徒所爲、有保衛地方之責者、宜注意也、

◉七子山發生命案　住居胥門外木瀆市廟西瓜塘之朱根泉、不治生業專事敲詐恐嚇、近日探悉附近七子山、關帝廟住持僧師徒二人、頗有積蓄、而且兩人均嫌甚深、以爲有隙可乘、朱某前日竟至該庵、向該師徒敲詐銀錢、該師徒堅不應允、於是雙方初則口角繼以扭毆、朱姊聞訊、亦帮同往鬥、致將該庵住持僧之胸部擊破、頓時殞命、僧徒發後、報經該管木瀆鎮與縣第二分署分所白鳳岐分所長、派警到場、將行兇之朱根泉、及朱姊拘獲、昨已解送吳縣地檢廳、訊押候騐矣、

常州

◉會議省道進行方法　三十一日下午、縣署召集省道會議、姚知事爲主席出席者有省道主任于士紳吳葵秋等五人、先由主席陳述開會宗旨、路局奉令籌辦省道、特邀請諸公來署、討論進行方法、次於主任出示省道路綫及經費多寡之數項說明、請列席諸人、僉以此事體大、非少數人所能解決、應俟於主任擬定計畫、再行召集開會研究、遂告散會、

◉利民紗廠將開工　戚墅堰震華電廠建築、一時尚難工竣、附近之利民紗廠房屋機件、均將佈置就緒、約三星期後、即可開工、惟利民訂用震華電力、如震華電機不開、利民即不能動工、特租常州紗廠電機暫資應用、雙方訂立合同、每月租金一千二百元、已由張一麐等作中簽字矣、

江陰

◉教育界新消息　教育局自組織成立後、將前有學務委員何梅生、鄭鈞陳附呂改爲教育委員、四區另委縣二校長金廣成允任、均經縣署照准、呈廳備案、縣一校長縣委鄭遂榮接充、十二度業已開始、教育局預算送萊縣合催造、前日（三十一日）已將縣立各鄉預算編造竣、呈送縣署矣、又中街南菁學校、已於一日行開學禮、本屆招生、增設初中一二年級、現有學生二百人、校長蔡伯□、又續聘教員三人、爲常熟須香粹、吳江俞復旦、宜興錢賢、前校長吳希洛、日前亦自滬來校勾留數日云、

揚州

◉警所助理撤委　江都任用警官秀楚五等、以警所助理[illegible]行賄權利、確有據、在警務處控請查辦、以肅[illegible]、經該處於昨日（一日）訓令江都警察所撤查、呈[illegible]

◉整頓警察先聲　江都警政腐敗、四鄉警官、草菅人命、濫權濫權、茲聞警務處主張、將城鄉三十餘處警察機關、合併爲八大區、每區設巡官一人、以資整頓至偵緝隊偵查廳設、亦將裁併警備隊、不日即行文縣署、遵照實行云、

◉甄委甄別書吏　高等審檢廳、近派葉杰員來揚、調查司法狀況、甄錄司法員吏、於昨日（三十一）先試司法書記、定一日考試取檢驗吏、二日考試承發吏、其司法書記錄取者如下、刑法王鳳藻、曹文洪、呂德潤、朱兆明、民法張玉樹、周寶華、劉幹丞、錄事徐良才、周紳丹、許紹彭、鄭永泰、呂傑民、

嘉興

◉參事會之議事錄　嘉興縣參事會於上月二十八日開第一次職員會、出席者有參事盛旺、蔣世澄、屠斗山、朱鑾鏡、唐念祖、出納員汪以鈞、政務科長應學沖、教育科長沈琦、茲將議決事項、補錄於下、㈠本會會議、公決每逢星期一齊集一次、其職務應否分掌、公議從緩磋商、㈡關城案、公決函復縣署、令城工主任尤杰、依照原限定期、（夏正八月底）提前工竣、至於以後如何改築馬路及建造橋梁等事、俟本會議定辦法、提交縣議會議決、再行核辦、㈢縣自治移交欵、將來擬存放國家銀行、其存放之息、由出納員直接向銀行接洽後定之、據齊參事意見、存放以利息稍長爲主、不必限於銀行、旋決此事從緩討論、㈣憑單一節、是否歸本會塡寫、由本會會長蓋章、惟須指定何項用途、亦須另具領紙、由本會發通告、咨照該領人在五日前先具爲要、後經公決由出納員担任塡寫、以審愼爲主、㈤在新預算未定以前、暫照從前縣自治辦理、㈥掩埋費暫時停止、俟議決後再行支付、但已發者不在此限、㈦本會支給、公決參事佐理出納等公費、概由成立日起計算發給、書記公役等、均以本月一日起計算、㈧濟生會所辦慈善事業、本會應派佐理員前往幫辦、決由各佐理輪流分任、

◉夜校行開學式　嘉興中街城濟商聯會開辦之商餘夜校、於三十一日晚行開學式、來賓到者五十餘人、學生到者二十餘人、振鈴開會後、先由陸會長報告籌備經過、次由來賓尤杰、嚴米石、虞薰南等演說、有門商聯會代表黃桐生致頌詞、次教員演說、禮畢、來賓退席、旋即正式上課、

湖州

◉續徵貨賑半年　湖屬舉辦清鄉、因經費不敷、仍由各縣知事協議、擬將百貨賑捐、續徵半載、以補助清鄉經費等情、迭誌本報、茲聞此議已由財政廳核准、決定再徵半年、限滿停徵、至各邑商會、雖互電力爭、依是推測、勢難達到目的矣、

◉市政處標賣垃圾　吳興市政籌備處自成立後、已以整潔道路爲首先進行、然須將掃除之垃圾、設法處置、否則日積月累、將來難免有礙衛生、因此特設一辦法、招人投標、訂價每月洋五十元、業已有人承攬、廢物利用、洵善策也、

時評

◎有辦法與無辦法（默庵）

今之政府人人歎無辦法久矣。乃今日居然有辦法也。何謂有辦法與無辦法。即有錢與無錢是也。蓋巧婦難爲無米之炊。一向無錢故一向無辦法。今日有錢。故今日有辦法。

然則今之所謂有辦法者。其有辦法之程度如何。曰是可毋論。蓋今之當局其任事也。殆無人不存五日京兆之心。其辦事也。殆無人不具得過且過之念。故所謂有辦法者。吾可斷言不過目前之有辦法。他日之有辦法與無辦法非惟無人顧。且即欲顧亦不遑顧焉。

▲勘誤　昨評第九行第四字然字爲乎字之誤特此校正

◉第七期愛國報出版

蒙夏丞諸先生捐贈二千本函示即贈內有本報徵文酬金詳章照錄前二十元以上特等十元甲等五元乙等三元俱贈本報全年內有本會第五期徵文首名獎一百元次名二十名俱有獎金又一百名內贈本報全年凡投卷者贈本報半年

民國路九十二號中華救國總會佈啟　1973

商務

金融

◎匯兌 禮拜銀行封關無市

◎國外貨幣 九月二號

◎銀市 九月二號

◎錢市 九月二號

◎金市 九月二號

◎蘇州金市 九月二號

◎蘇州錢市 九月二號

◎外國股票 昨日禮拜銀行封關西商股票無市

◎匯率標金銀洋錢幣價高低表 ▲一週間市況

◎一週間之國內滙兌比較表

食品

◎滬南米市

◎閘北米市

◎無錫米麥 九月二號

◎雜糧 九月二日

◎油豆餅 ▲生油二百念件 ▲豆油念百件

交易所市況

◎上海證券物品交易所公定市價表

◎上海華商棉業交易所上週市價比較表

◎上週大連油豆餅紅糧金票高低比較表

◎紗布交易所登賬價格報告表

◎上週采菽堂一星期油豆餅市價漲落比較表

棉絲市況

◎本廠紗

◎花衣 九月二號

船期

▲輪船進口報告

▲長江班

▲北洋班

▲南洋班

▲外洋班

因患胃症精神萎頓

現年八十一歲 身體強健 精神充盈 深感韋廉士紅色補丸之奇功

福建許大慧老先生

世有多人每年在此季必患胃弱不化見食較厭之症老年人患者更爲衆多其所食之物不獲收滋養之實效蓋飲食在胃內發酵反酸噎氣噁心胃脘疼痛是也以上諸恙必先補胃使强健之血液充盈於胃俾胃力加增可也韋廉士醫生紅色補丸正是補血之聖藥適合是症之用是丸曾經由其補血之奇功療治無數之患胃氣疼痛胃不消化者矣請觀福州許大慧先生之證書便可爲確據矣許君現年八十一歲其來函云余前年曾患肝胃氣痛之症胃弱不消精神萎頓夜眠不寧頭暈目眩曾服各藥延聘名醫調治多方毫無見效因友曾賴先生紅色補丸服愈致余亦決意試服之購買四瓶服後頓見神效胃口復原晚間安睡精神加增又購半打照單常服每日大便尤爲通利現已十分全愈且身體肥胖精神充盈感激之餘無以爲報特攝一小影送上請登報端以爲病愈之眞相特此鳴謝韋廉士大醫生紅色補丸凡經售西藥者均有出售或直向上海江西路六十號韋廉士醫生藥局函購每一瓶大洋一元五角每六瓶大洋八元郵力在內

何物可食如何食之小書奉送

茲有精美小書名曰何物可食如何食之欲索取只須寄一明信片如至以上所列地址原班郵送不取分文

DR WILLIAMS' PINK PILLS FOR PALE PEOPLE

肝氣散 善治肝胃氣痛新藥

肝胃氣痛 肝氣散 除病根 平肝順氣健胃化滯 消食積 氣阻

大生公司

花旗大印機出售

茲有花旗印機鋼料堅固機件靈便既可印報又可印書其價極廉如欲購者請至四馬路有正書局或威海衛路印刷所接洽可也

兩位小朋友及嬰孩自己片

福建廈門醫官林壽卿先生來示云小女因乳食不足致在廈門有患蛔蟲治愈及出牙各症安舒者

宋元帖

宋拓蘇長公快雪堂帖	四角
宋拓東坡西樓帖	五角五分
北宋拓東坡書醉翁亭記	八角
宋拓東坡書豐樂亭記	七角
新拓蘇文忠習字帖	三角
三希堂蘇長公法書帖	一元二角
三希堂黃山谷法書帖	六角
三希堂米南宮法書帖	八角
三希堂蔡君謨法書帖	三角
初拓蜀先主廟碑	五角
初拓趙松雪道教碑	七角
初拓趙松雪蕭山大成殿記	二角五分
舊拓王右軍樂毅論 趙松雪閒邪公傳 合本	三角
趙松雪書金剛經	三角
趙松雪妙法蓮華經	二角五分
趙松雪蘭亭十三跋	二角五分
舊拓趙松雪正草千字文	二角

有正書局發行

廣舞臺聘請廣東羣芳幻影全女班七月念三日夜戲

日戲　陳飛鳳　吳偉軍　陳慧芳　張彩玉　朱劍裳　梁少平

弱女飄零記（尼姑說軍狀　自由女打靶）

大減價日價　特等大洋七角　頭等大洋五角　二等小洋三角

夜戲　文華妹　朱劍裳　吳偉軍　陳慧芳　張彩玉　梁少平　陳飛鳳　小英雄

（雙孝女萬里尋親）

大減價夜價　特等大洋一元　頭等大洋七角　二等小洋四角

共和影戲院注意

星期日　西門外方浜橋　第三四集金鋼鑽四本　第五六集女書記四本

星期一　趣劇四本　第三四集金鋼鑽四本

星期一七月三十日星期一加演中國二星影片特此預告

價目　特別包廂每位半元　普通包廂每位三角　月樓每位二角　正廳每位一角　幼童減半收費　日夜換片

珂羅版印　宋拓淳化閣帖

各處所印者大都皆明刻本耳真正宋刻絕少此二王書三冊面已此賞鑑家所公認者

珂羅版精印　共三大冊　定價十二元

有正書局發行

無形遠近光片

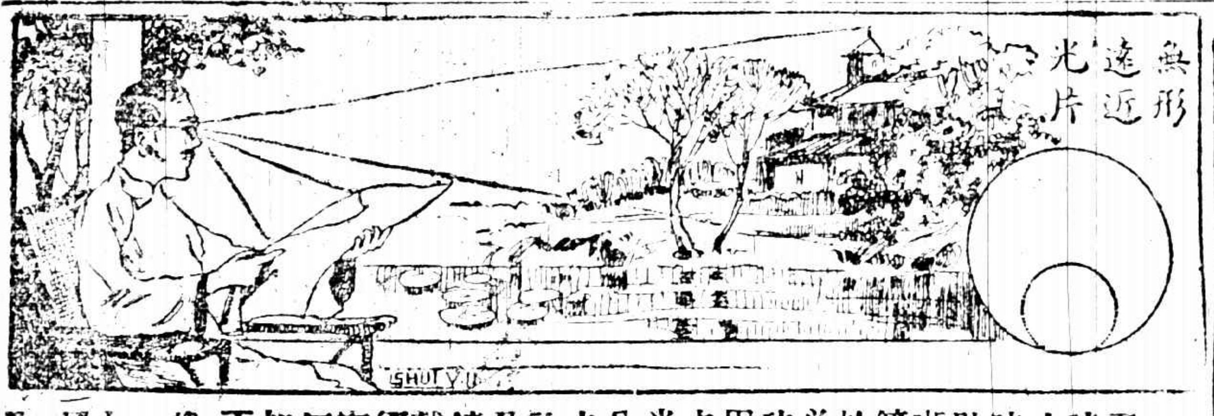

年齡問題

五官之最重要者莫如眼睛然年過四十之外則目力漸覺退步因人在少壯時其眼內有軟凸鏡可以助其伸縮使外物分外清斷迫年齒漸長則此軟凸鏡亦隨之而硬是以目光於看近作用殊失效力故必須藉花鏡以補助濟其功用也但是看遠看近若用兩副眼鏡未免有更換之勞惟上下遠近無形雙光則甚便利矣因其上下分隔之線暗藏不若老式之顯見故極為時流所稱許既覺美觀又極便利本公司研究製造此[illegible]雙光鏡片確有獨到處諸君需戴眼鏡務請惠臨本公司經眼光學專家為之細細術查眼球全部然後[illegible]連何種鏡片最為適當[illegible]若如有為目光計者不妨移玉一試便知不謬

中國精益眼鏡公司　總公司上海南京路新世界西　分公司[illegible]各埠電話三八五九

祥茂北忌物美價廉　第一老牌真正出色

各洋廣貨各烟紙店均有出售

上海祥茂北忌洋行

岱爾醫士品吉露

每逢暑天胸悶頭脹欲作嘔吐此乃痧氣內狀將發作之兆也若蘊將岱爾醫士品吉露數滴溫水送下即覺胸寬氣利極用危險痧氣最利害痛苦皆一時化為烏有矣

各埠藥房均有代售

遠東經理總發行所　上海廣東路十六號漢彌登英行　6

頭痛

好在一嗅

效驗速如快電、用法只要鼻嗅、主治頭風頭痛、無論痛至如何利害、亦不拘新痛老痛、一經鼻嗅朱氏頭痛散、痛必立刻停止、且頭目比之平時更覺清爽、有患者盍試之、方知此散之不謬也、

每瓶洋兩角每打洋兩元

各大藥房及先施公司均有出售外埠函購郵費不加郵票代價九折計算

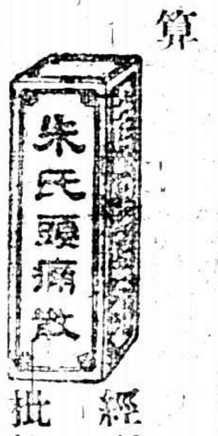

經理代銷　批價克己

上海英租界大馬路[illegible]街口[illegible]內

中西國產藥社發行所啟

凡士林黃油膏

美國紐約旦士寶製藥公司監製

善治皮膚各症如刀傷火灼與皮膚破裂疼痛等患功能奏效神速且使皮膚滋潤

購者請認明上列商標

庶不致悞並請注意此凡士林牌製品係美國紐約旦士寶公司所製如無此商標與本公司之名義者均屬偽貨

此凡士林黃油膏分裝小號大號特號三種

各藥房及洋廣貨店均有出售

光晉隆洋行獨家經理

謹防假冒

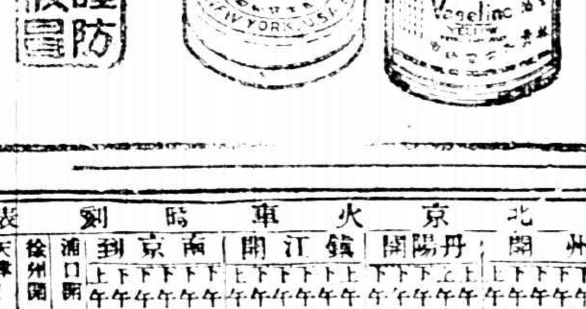

葛蘭素奶粉

瞧這孩子多好！

閣下的孩子是不是像這孩子這麼壯有的孩子壯的是不是黃金買不到的所以要你的孩子話說第一要天天吃的東西要好最好莫如母乳但若沒有最相宜的代乳品葛蘭素奶粉是一種最穩當的代乳品因為這奶粉是用鮮牛乳做成的凡是微生虫也沒有全用新鮮牛乳做成的無論東西標樣都有而且非常容易消化就是嬰兒也能消化這奶粉身體就能結實起來頂微弱的嬰兒也能消化養成結實可愛的嬰兒包你的嬰兒用了歡喜

葛蘭素乳瓶奶粉各藥房都用

倫敦男生公司製造

上海華發大藥行經理

（二）

名壽長慎小水

天津有正書局　上海北京　八角　九尺定價大洋一元

常識叢書　第五卷　第三章　居處類　七

故日光之外。以電燈之光為最適用也。

第二節　電燈

電燈之光。全賴燈泡之優美。市上燈泡雖多。其真正光亮耐用者。惟奇異安迪生燈泡而已。他種燈泡。或昏暗不明。或雖亮而不耐久。皆非佳

大合冊

三頌精拓本

頌壺頌敦頌鼎三器為周代最精之器。吉金文字以此三頌為最。文字多至百餘。所以乃稱三頌。此冊為藏叔得張叔未大令未經剪裁之舊拓本。再以三張求之甚精所未曾見。世無其比。合冊放大。精印。特價大洋一元。每冊二角八分。

上海有正書局發行

上海開至南京津浦線全北京火車時刻表

站	時刻
上海開	上午七點十五分（[illegible]客車）；上午七點三十五分（[illegible]三四等車）；上午九點三十分（特別快車）；上午九點五十分（三四等車）；下午十二點三十分（[illegible]客車）；下午一點二十[illegible]分（[illegible]客車）；下午三點[illegible]分（[illegible]客車）；下午五點十五分（[illegible]客車）；下午五點四十分（[illegible]客車）；下午七點三十五分（[illegible]）；夜十一點三十分（[illegible]）
南翔開	上午七點二十八分（[illegible]）；上午七點四十五分（[illegible]客車）；上午八點〇三分（三四等車）；上午十點三十一分（[illegible]）；下午十二點二十一分（[illegible]客車）；下午十二點五十五分（快車）；下午一點四十七分（[illegible]客車）；下午四點十一分（[illegible]客車）；下午五點四十一分（[illegible]）；下午六點〇五分（[illegible]客車）；下午八點〇二分（[illegible]）；上午十二點〇二分（[illegible]快車）
蘇州開	上午八點五十九分（快車）；上午十點四十一分（特別快車）；上午十一點四十三分（[illegible]三四等車）；下午十二點五十三分（三四等車）；下午二點四十三分（快車）；下午二點三十四分（[illegible]客車）；下午六點二十九分（[illegible]客車）；下午七點三十九分（夜快車）；上午一點三十九分（[illegible]）
無錫開	上午七點五十九分（[illegible]客車）；上午九點四十四分（快車）；上午十一點四十四分（[illegible]三四等車）；上午十二點〇二分（特別快車）；下午二點二十分（三四等車）；下午三點三十八分（快車）；下午七點三十四分（[illegible]客車）；下午八點三十六分（[illegible]客車）；上午二點三十八分（夜快車）
常州開	上午八點十四分（[illegible]客車）；上午十一點五十六分（快車）；上午十一點四十一分（[illegible]三四等車）；下午十二點四十九分（特別快車）；下午三點二十八分（三四等車）；下午四點三十八分（快車）；下午九點三十八分（[illegible]客車）；上午三點二十二分（夜快車）
丹陽開	上午九點三十分（[illegible]客車）；上午十一點五十二分（快車）；下午一點三十八分（特別快車）；下午四點二十八分（三四等車）；下午五點三十八分（快車）
鎮江開	上午十點三十一分（[illegible]客車）；上午十二點四十九分（快車）；下午二點二十二分（特別快車）；下午五點二十四分（三四等車）；下午六點三十三分（快車）；下午五點三十四分（夜快車）
南京到	下午十二點三十分（[illegible]客車）；下午二點二十一分（快車）；下午三點四十三分（快車）；下午七點三十五分（三四等車）；下午八點〇二分（特別快車）；上午七點二十分（夜快車）
浦口開	下午七點十分；下午八點[illegible]分
徐州開	上午五點〇八分
天津總站開	下午十一點五十二分；下午九點二十分
天津東站開	上午十二點〇[illegible]分；下午十一點[illegible]分
北京到	上午一點三十分

北京開至浦口滬寧線上海火車時刻表

站	時刻
北京開	下午[illegible]點二十[illegible]分
天津東站開	下午二點[illegible]分；下午八點[illegible]分
天津總站開	下午[illegible]點四十七分
徐州開	下午[illegible]點
浦口開	下午六點四十九分；下午八點[illegible]分
南京開	上午七點四十分（[illegible]）；上午八點十分（三四等車）；上午十一點[illegible]分（快車）；下午三點十五分（特別快車）；下午四點[illegible]分（[illegible]客車）；夜十一點[illegible]分（夜快車）
鎮江開	上午九點二十[illegible]分（[illegible]）；上午十一點[illegible]分（快車）；下午十二點[illegible]分（特別快車）；下午五點二十[illegible]分（[illegible]客車）；下午六點[illegible]分（[illegible]快車）；夜十二點[illegible]分（夜快車）
丹陽開	上午十點[illegible]分（快車）；下午一點[illegible]分（特別快車）；下午六點[illegible]分（[illegible]客車）；下午七點[illegible]分（[illegible]）
常州開	上午七點十[illegible]分（[illegible]客車）；上午十一點[illegible]分（快車）；上午十二點[illegible]分（[illegible]）；下午二點[illegible]分（特別快車）；下午六點[illegible]分（[illegible]）；下午八點[illegible]分（夜快車）
無錫開	上午七點二十二分（[illegible]客車）；上午八點二十分（[illegible]客車）；上午十一點[illegible]分（快車）；下午一點〇[illegible]分（[illegible]）；下午二點〇七分（特別快車）；下午三點[illegible]分（三四等）；下午七點四十[illegible]分（[illegible]客車）；下午九點五十[illegible]分（[illegible]快車）
蘇州開	上午八點[illegible]分（[illegible]客車）；上午九點[illegible]分（快車）；上午十點[illegible]分（[illegible]）；下午二點[illegible]分（三四等車）；下午三點[illegible]分（[illegible]客車）；下午四點[illegible]分（特別快車）；下午八點[illegible]分（快車）；下午四點[illegible]分（[illegible]）
南翔開	上午八點三十五分（[illegible]客車）；上午十一點[illegible]分（[illegible]客車）；下午一點[illegible]分（[illegible]）；下午二點[illegible]分（[illegible]）；下午四點[illegible]分（三四等車）；下午五點[illegible]分（快車）；下午六點[illegible]分（[illegible]客車）；下午六點[illegible]分（[illegible]）；下午八點[illegible]分（[illegible]）
上海到	上午十一點[illegible]分；上午十二點[illegible]分；下午一點[illegible]分；下午三點十分（快車）；下午三點三十分（[illegible]客車）；下午四點[illegible]分（[illegible]）；下午六點[illegible]分（[illegible]）；下午六點[illegible]分（[illegible]）；下午七點[illegible]分；下午九點[illegible]分（特別快車）；下午十點[illegible]分（[illegible]）；上午六點五十分（夜快車）

本埠新聞

上海市議董兩會恢復大會

上海縣市議事會董事會、於昨日下午二時、開恢復成立大會、本邑各官廳、如淞滬護軍使何豐林、商董朱葆三派代表趙芹波、滬海道尹王賡廷派代表余芷江、交涉使許沅派代表陸禮彬、警察長徐國樑派代表張柱榮、上海縣知事沈寶昌派代表陳葆生、滬北工巡捐局局長許人俊派代表汪仲光等到會、其他各團體、如縣商會縣教育會會長賈叔香、江蘇省教育會代表沈信卿、縣教育局局長李頌唐、地方款產經理處正副經理秦硯畦沈步瀛、縣議事會議長莫錫綸、紳商學界之到會者、如李平書穆杼齋王一亭葉楠東姚子孫等、以及各界來賓、共計一百五十餘人、會場設在城內梅家弄慈善團即同仁輔元堂第二進廳樓上、其開會秩序如下、一開會、二向國旗行三鞠躬禮、三議長致開會詞、四監督致訓詞、五來賓致頌詞、六來賓演說、七議員演說、八董事演說、九議長致謝詞、十職員攝影、十一茶點、十二閉會、鐘鳴二下、振鈴開會、議員來賓魚貫入席、由職員賈叔香唱報秩序、首行開會式、向國旗行三鞠躬禮、禮畢、議員來賓均就座、由市議會議長賈豐臻出席致詞、略謂上海自治於民國三年二月間、帝制發生、取消自治、迄今十易寒暑、本年六月二十三日、江蘇省長明令恢復自治、而市議會當然同時恢復、今日同人歡聚一堂、不勝欣幸、過去之事、不去談論、而目今所最要者、議董兩會負責任甚重、今已恢復、一切辦法應分二種步驟辦理、一種係縱的進行、一種係橫的進行、縱的由議董兩會循序進行、橫的須由市民扶持進行、地方團體如納捐人會守望團等、均在輔助之列、議董兩會之監督機關、今日開會、各官員雖未親到、而均有代表蒞會、深望各代表回禀長官、督行監督督促進行、俾地方自治完全籌備、此則敝會所緊香視禱者也、次縣知事代表陳葆生演說、略謂地方自治現奉明令恢復、市議會雖不能完全回復、而議董兩會會員、均爲地方知名之士、將來自治之發達、定能爲各省之模範、而爲市民之所期望云云、次來賓沈信卿演說、略謂上海市自治、僅此恢復一部分、世界各國、無此通例、實爲各國所訂自治制度所不合、有以致之、在世界各國自治通例、如地方警察、道路工程、教育衛生慈善諸端、無有不在自治範圍以內、自治範圍以內各事、豈由議員爲之執行、然由市民從而督促、自治事宜、果萬籌備、我國自治現爲萌芽時代、我市民既盡納稅之義務、自當效法各國督促進行、如地方道路腐敗、衛生不潔、教育不能普及等等諸端、以及所住房屋天井窄小、若市民厰分所責備、萬勿袖手不言、若商市能促進、則市民期望之幸福、自能達到云云、次李平書穆杼齋及于右任林康侯等相繼演說、由議長致詞道謝來賓、四攝影散付、各議員即在大廳合攝一影、茶點而散、(各界所致頌詞及該會宣言從略)

黎黃陂不易南下

黎元洪南下之說、近日以來、甚囂塵上、茲聞自黃鏡明進大選、黎氏左右、視時局趨緊迫、爲慫恿黎氏南下、意頗熱烈、曾就近徵求合肥意旨、合肥曾覆以只要有裨益於國家、無不贊助、惟此次南行、純係於大局上有所發展、另一問題、向確接影響、擇諸江流域、難免不發生各種變化、似應先與浙江當軸、切實商商、以求妥協等語、黎氏當即復派金永炎氏南來、已於日前赴杭、開杭州方面、以明瞭護國家、不遺餘力、惟南下問題、關係大局、似應詳加審慎、由求萬全、詢將個人所有意見、俱金氏轉陳黃陂、金氏現已回津復命、故黃陂南下之說、又復歸於沉寂云

三團體將反對共管

共管鐵路之說傳出後、滬埠各團體、已先後一致反抗、本埠各團體[illegible]表示、昨聞淞滬糧食維持會、三馬路商界聯合會、浙江路商界聯合會暨公團代表、以此說關係主權甚重、豈容忽放棄、任公使團方面決議實行、即不啻亡國之先導、擬於日內邀集滬上各公團、討論對付方策、並以向該各公團、提出極嚴重之警告云

京國會派員來滬

▲接洽議員北返

北京國會籌備舉行大選、派參議員張某來滬、接洽議員北返、會見各報、茲悉既於上月二十六日動身、到京後、即謁見當道面交吳景濂函件、其當道即委任現款二萬、囑其兩萬、以爲接洽滬上議員之用、張即乘車來滬、寓滬飯店三樓、已分頭派人接洽、聞其條件如下、㈠旅費千元、㈡歲費八千或一萬元、㈢[illegible]保全保護[illegible]、㈣[illegible]、㈤代[illegible]、㈥[illegible]、此外尚有[illegible]云、

赤將開會討論云云、

大壽第一談話會

昨日三時大壽第一兩院議員假半淞園開談話會、到者約七十人、當由鄭萬瞻報告、略云、赴杭與某方面接洽及天津來函、對於數事均甚滿足、惟同人南來、迄今民八問題尚未解決、滬京同人、因此阻行、而民八近來進步頗捷、同人退步日見、加以同人由南北上者日多、故於正式開會、極感困難、然日間北方搗鬼、甚形緊迫、同人急宜進行、但進行方法、首先須分組機關辦事、(即分組起草部)辦事人員、即推舉委員實行委員制、名曰臨時委員、直至適時議決產出爲止、惟此種委員、完全由民六分子組任、不須民八加入、衆贊成通過、至四時散會、

國民黨歡迎議員

▲星期三在半淞園開會

議員之到滬者、本黨共計已達四百餘人、內屬民黨議員、計占一百五十人左右、昨開黨部決定於星期三開歡迎本黨議員大會、地點在高昌廟半淞園云云、

徽甯弭兵會開會

徽甯旅滬同鄉弭兵會、昨日首報告上屆議案、次由會計報告收到捐款數目、次討論進行代表出發問題、李振甫、程永言、胡佩如、曹雲功、先後發言、有所主張、結果定今晚(二日)由各代表集議出發前一切手續及代表任務之範圍、另推定員胡佩如、許仲甫、黃蜀卿、李[illegible]、[illegible]等二十餘萬元、[illegible]

國會內部之磋商

▲紛紛開會討論

國會開會、內部磋商、尚未解決、以致延擱、以故日來兩方均在力謀協商之中、民八分子、前晚曾開一度會議、聞其大體主張、仍表示從經驗法統問題、必須明白解決、從權則合力以圖討賊勘亂、不及其他、民六方面、昨日由聯歡社邀集、在半淞園宴敍、商議一切、聞今日下午二時各省招待員、

來函、宣告散會云、

對膠濟路之主張

▲新開路商界聯合會提出辦法三條

新開路商界聯合會、因膠濟鐵路、關係重要、不能爲任何方面攻爭之犧牲、特提出主張、徵求全國各團體意見、原文云、膠濟鐵路、爲山東問題中之主要焦點、自照約收回後、方冀辦理得人、成績日佳、內以鼓勵國民投資之熱忱、外以移轉列強覬覦之目標、使成中國惟一之模範鐵路、不料消息傳來、路局劉某、備承曹錕鼻息、竟思藉除異己、攬取路權、以爲報效大選經費、邀寵希榮之階梯、是而可忍、孰不可忍、我國民之欲作呼號奔走、幾至精疲時間者、特爲誰辛苦、爲誰忙耶、本會因憂路之前途、以爲國民對於膠濟路目前之狀況、應有下列之主張、㈠請路局宣布盈餘數目、由國際代表監視保存、㈡撤消局長劉某、㈢其餘職事人員不得隨意更動、以上各點、務請各界一致主張、庶幾足以強之實行、救保護局切實辦行云云、

谷鍾秀選補兩[illegible]

日前國會議員補[illegible]、[illegible]滬欲提膠濟路餘款、[illegible]、大約總所[illegible]二十餘萬元、[illegible]、不勝詫異之[illegible]、[illegible]、另繼請求[illegible]、[illegible]已查實、[illegible]

中央財政研究報告書

除上述各國之外、至對於意大利西班牙葡萄牙荷蘭瑞典挪威諸國所負之債務、約可述之如下、㈠意大利、庚子賠款意大利部分、現負債額計爲英金五百八十八萬二千零四十六鎊、㈡西班牙、庚子賠款西班牙部分、現負債額計爲英金二萬四千五百六十五鎊、㈢葡萄牙、庚子賠款葡萄牙部分、現負債額計爲英金二十三萬一千九百八十六鎊、㈣荷蘭、庚子賠款荷蘭部分、現負債額計爲十四萬三千六百八十四鎊、又荷蘭銀行借款、計爲行化銀四十五萬九千二百零四兩、㈤瑞典挪威、庚子賠款瑞典挪威部分、現負債額計爲一萬一千四百另五鎊、

又除各國單獨債務而外、其對於各國共同投資之債務、尚有四項、㈠五國善後借款、其現負債額計爲二千五百萬鎊、㈡英德洋款、其現負債額計爲一萬六千四百四十三萬八千二百九十法郎、㈢英德續借洋款、其現負債額、計爲七百四十六萬六千五百五十鎊、又查歷年積欠之外債、其確無確實抵押者、計爲一千一百十九萬六千餘鎊、足爲國際信用之大累、又查無確實抵押之外債、有二萬三千八百餘萬元之鉅、既爲外人所藉口、此實爲財政上之危險、誠使辦理無方、稅源實行之後、酌量籌備、以便分年攤還、又使能確定辦法、則此項原無確實抵押之借款、同時均可得一種擔保、此屬在各國固非所願、但政府已注意於此項增收、其能收足額、倘未舉行、新修稅則實行後之稅款、其能收抵押借款之擔保、此屬在各國固非所願、均希望得此種接濟、倘使悉數以作無確實抵押之外債抵款、則其影響於財政之資源、豈不甚爲鉅大、是故特別關稅會議尚未舉行之先、在吾國固應對於此項無確實抵押之外債本息、籌出一種保障辦法、藉取信於友邦、若友邦竟以此爲一種交換條件、則吾國財政驟失此項預計之財源、致妨礙行政經費與各項用款之正當需要、則因噎廢食、而其所受之束縛亦至重大、此所不可不先行加以研究者也、

㈤現負內國公債及國庫券之總數

查現負內國公債、共計數凡十、截至十二年六月底止、實發債額共爲三萬五千七百十一萬九千四百五十三元、現負債額計爲二萬八千五百十一萬三千四百七十六元、今將列表於左、(表略)又查國庫證券之現負數目、據本年二月財政清理處呈報清理財政部發行國庫證券文之所載、財政部所發國庫證券、全部共六十二案、清理完竣、計原發券額銀元四千六百七十四萬零三十四元零二分六釐、除先後償還外、尚有一部分抵錢價款外、現存實負本銀元二千三百八十八萬一千五百十七元一角八分五釐、內有舊案逾期一再展限者、亦有尚未到期者、爲數甚鉅、計以十一年六月底爲截止日期、共應給利息銀元二百四十九萬四千六百十一元六角九分五釐、按財政部所發國庫證券、其大目的在於應付急需、頭緒又復紛歧、以限期迫乎法定支付、往往有妨預算、其因索欠而發者、每無根據、常用抵則諸多不便、以支付尤難確實、若是、移轉流通之際、國家受莫大之損害、此國庫證券濫發之流弊、所以妨害國家之信用者也、

㈥現負銀行之欠款總數

查近年中央財政支絀、悉賴挪借各銀行號、調借一項、按年以來、且有自行補欠各項之外、僅其之所據、截至上年九月底止、財政部所欠各銀行號借款、計達以墊款作抵、其借出借貸之各項、以爲撥還此數者、不計外、其以六公債接濟者、實數三千五百餘萬元、又尚欠銀元二千二百七十餘萬元、又查截至上年九月底止、各銀行號內外短債、計未[illegible]、即以十四年款[illegible]本息、合計約共有四千八百二十五萬兩千[illegible]、財政部均以墊餘抵押、因此各行號欠款債項、自前年墊撥以後、延緩未能結束、因此呈請財部、確定以九六公債、又以其本金鐵之條件、分配攤還、所有九六公債債務、此時尚未[illegible]、最近國內債務、[illegible]、債務維持、迄未辦法、其後亦迄無辦法、(完)

法治會之提議案

法治協進會、昨日假大東旅社開第六次常會、到會者有張家鎮、羅[illegible]、姚文藻、王開疆、張飛熊、秦沙訓、羅祿仁、褚輔成、黃照、萬[illegible]等十餘人、公推張家鎮主席、報告各公團來函、贊成通過、㈠由[illegible]公函、(甲)江蘇省教育會、(乙)上海律師公會、(丙)[illegible]、(丁)上海總商會、㈡推舉[illegible]、[illegible]、議決[illegible]、由律師公會推舉代表、[illegible]、[illegible]、[illegible]、[illegible]、前會議決分科辦事、各理事輪流主席案、[illegible]、[illegible]、請張家鎮主席、理事沙訓、姚文藻、王開疆、張飛熊、羅任傑、徐企麟、張家鎮、湯應嵩、席當場推定、於本屆開會主席畢、議定[illegible]如下、㈠本規期依本會簡章第五條規定之、㈡本會理事分三科、(甲)總務科、掌理本會調查報告各項一切事宜、(乙)文牘科、掌理本會往來文書函電等一切事宜、(丙)交際科、掌理與各公團接洽一切事宜、㈢本會理事、每科至少三人、每逢開會、各科須有二人到會、但亦得委托代理、㈣本會簡章第七條之代表、不限於理事、但得就理事多數之同意、於會員中推舉之、㈤本會理事中如有三次以上繼續不到會、亦不得委托代理、如得另由本會改推補額、以重會務、㈥本規則得理事

公團將開市民會

閘北水電廠一案、官商久爭未決、近來省議員蔣作賓等、爲官廳巧爲辯護、各公團除已通電駁斥外、擬於日內開閘北市民大會、討論對付官廳切實之進行辦法、以解糾紛、而利水電發展云、

滬杭電話告成

杭商張汝襄發起請創辦滬杭甬長途電話、交通部立案不准、茲悉浙省廬行業以滬杭間創設無線電話、殊屬緊要、特委浙江陸軍無線電話教導隊隊長吳克剛建設滬杭無線電台、現已竣工、吳隊長已於上星期五來滬、與陸軍第某隊員乘車來滬、晉謁何護軍使、即在龍華軍署設置無線電話機台、業已竣工、特於前日與杭垣軍署實行通話、試驗結果頗佳、吳隊長已於昨日回杭復命矣、

美三K黨組支部

上海泰晤士報云、據聞美國留學生在滬者已有多人、仿行美國之三K黨、在中國組支部、服制亦用白帽白衣、但衣帽不用紅十字、改制一紅或黃色之標、發起人有曾任美已立誓入黨者、今上海之支部外、聞南京北京均有分會、進行十分秘密、大約此種學生之目的、仍不外增加現在學生會之活動而已云、

救亡會之委員會

▲申討曹黨賄選
▲反對共管路共管
▲勸[illegible]實行動

昨日下午二時各國工界救亡大會、在斜橋四合里會所、開第八週全體委員會議案如下、㈠討論曹黨賄選、擬進行大選案、郭寄生提議日來津保派進行大選、賄賂公行、逆黨舍逆主持正義、發表宣言、通告全國、一致反對、王甜樵補充意見、倘曹黨不顧民意、賄選大選、應通告北京及各省工界、誓力反對、主席(?)付表決通過、並推舉郭寄生起草、鄭(?)八人審查、㈡討論組織北上宣傳員、通告各工團推派代表、以兩人爲代表、王亞樵、蔣寄生、徐鍾驥、八人各留餘、函北上議員、倘各親到、再定處置辦法、推張子彬等四人起草、㈢推舉第八週常務委員、(總務)王亞樵、楊德甫、(文牘)張子彬、王質甫、(宣傳)史觀濤、徐鍾驥(庶務)張西園、陶民生、(調查)何文波、胡友生、㈣主席動議反對國際共管鐵路案、僉主根據國際公法、嚴重抗議、並推黃晦若起草電文、㈤收支股詳細收支情形、議畢散會、

汽油船商呈部文

▲請令飭省長撤消航政局

上海汽油船商浚本[illegible]等呈交通部文云、呈爲遵批詳查呈復事、竊商人前因蘇省設立航政局、有礙航商、呈請鈞部令飭蘇省長官立予撤銷一案、旋奉鈞批、呈悉、所稱蘇省設立航政局一節、是否由省長命令、局長何人、委派何人、所稱令飭之章程抑由地方官廳命令、局設何地、若何、均未據確切詳陳、應即按照上開各節、分別查明呈復、並附該局組織章程收取費照、以憑核辦、仰即遵照、此批等因、奉此、查該局係本蘇省長委派設局辦理、南京滬海分局、設在上海[illegible]南碼頭和興坊內、總局長[illegible]、分局長派[illegible]、遵批覓取該局組織章程一份、呈候鈞部察核、按該章程保商共宗旨、即第五條之保護、亦係收捐爲名、斂財其實、否文內係收捐爲航商特設機關、此航政局未發生以前、轉運機關、假此攬征某款、民何以堪、無怪衆起反對、商電分馳、案仰鈞部政府寬大、體邮商艱、爲事遷延下情、准予咨請蘇省長收回成命、即日撤銷以順輿情、而維航業、實爲公感、謹呈、附呈江蘇省航政局暫行章程一份、

致中銀行消息

▲京行被封
▲津行經理被逮

昨滬寧北車站駐站各稽查人員、接到天津警廳來電、謂天津致中銀行經理、該行經理開人楊思廣、字文玉、年三十餘歲、於八月二十八日、由津來滬攜帶現款四十餘萬元、今在逃潛、囑飭在站人員一體查拿、又中外通訊社云、北京前門大街致中銀行、因營業失敗、已於二十九日上午十一時被京師警察廳封閉、細上海致中銀行房爲行址、籌備已久、昨忽開京行被封電訊、即議辦法、進行方面頓覺棘手云、

美艦隊司令來滬

▲商保護長江上游美僑

美國駐長江艦隊、近因川湘等省軍事不靖、美國商船時罹危險、特電來滬商調護國軍程一件、

上海將設科學館

▲科學社之新計畫

中國科學社社員、曾於上月在杭州開年會、當時曾由任鴻雋汪精衛等議定、在上海設一科學館、俾國內外建習各項科學之學子、在滬可得一研究實驗之機關、因該社事業、多在南京、在滬所設、規模皆不求其大、所有經費、浙省可以担任大部分、餘者由社員個人分任募款、聞章行嚴亦允爲盡力集款、期於早日觀成云、

化學研究會近訊

本埠商品陳列所以本年國慶日舉行第三次展覽會、(分門化學工藝)邀請化學專家組織研究會、曾開會議一次、迭誌本報、前日(一日)該所又邀請研究會議演調查編輯各股會員、續行開會、到會者有曹梁厦吳承洛鄭貞文于鴻蘇戴濟張貽志沈星五李潤田周周衡徐佩璜潘偉軒勞乃心王仲來凌其峻曾宗藩周增奎徐名材等、經衆討論、講演股由各股員分任延請名人主講、先期預定講演節目及日期、由專家詳細說明、以增聽者興味、屆時除登報預布外、並專函通知各工廠工業專門學校及實業團體等到會聽講、當講演時、如有疑問事項、即可向研究會會員分別諮詢、以便答復、而查化學家儲供之貢獻、編輯股則專羅搜集各種化學上之業務、至專以爲展覽會時刊之材料、

華大輪被撞交涉

▲華由招商局公司論員驗石

交通部營業之華大輪、向由招商局代理、輪在於某公司、合同滿後、迄未另租、其船向泊於高昌廟附近河面、前日上午、有日商輪東輪船公司之輪船「東丸」第二[illegible]號、由金山島裝貨回滬、經過華大輪側、竟與華大相撞、華大輪受傷、招商公司聞訊後、當即報請交通部、并已請定驗船師、於今日(三日)驗看身傷、俟驗究後、然後提出交涉云、

劉廉彬將宛海

本埠劉案昭雪委員會、昨接駐錫委員報告、謂此間官廳、正受賀康贈賞、急欲草率了案、而假口慎重、時於三十一日下午、分別傳將案內要人如賀康等劉庇在代表合律師等、于此七點始退、久候時間之盤問、耳日[illegible]、而無遲疑、以爲撓、[illegible]、[illegible]、[illegible]、[illegible]、[illegible]則照得消息、劉女士將來沉究海奏云云、

女權會徵求訊

▲下月一日總揭曉

上海女權運動同盟會、於七月一日起舉行本年度徵求大會、本定於八月一日舉行第一次揭曉、後因該時天氣炎熱、延至下月(九月)一日下午五時、在愛多亞路女子法政學校舉行、隊員到者約十餘人、各報告徵求分數、有沈儀彬請假、黃植、俞慶棠、葛蘇英等、隊員七十人、共得分數二百有餘分、隊員之[illegible]

俄難民暗行登陸

淞滬護軍使署、近據探報、略以浦東上南川交界之白龍港、近有俄難民、在該港海面、搭乘民船至該港口登陸、有步行者、有雇乘小車往東溝、再雇民船渡浦、分往滬上、開該俄難民至東溝時、有人攙以乘輪渡浦、而各該俄難民均搖手不乘、似乎是恐租界當道之檢查、故若輩以二三人乃至數偷渡、連日登陸者、頗不乏人等語、現聞何使已令飭所屬軍警各機關堵截云、

杭州交涉員來滬

杭州交涉員王豐鎬、因有要公、於前日(一日)乘車到滬、日內即行回杭云、

日警長留別紀念

本埠東報云、將外調之日本木下警察署長、及後任者觀連氏、於昨日(一日)午後七時、在木下署長家之應接室內開晚餐會、藉作留別紀念、到者有總領事館及警察署各職員、又工部局之警官隊及新聞記者等三十餘人、至十時餘始散云、

路局擷要

▲火車頭之出軌　滬杭甬路昨日上午十二時許、由滬開甬翔專車、其時由龍頭房掉頭出站時、該車將至早橋東首分岔時、車頭忽然出軌、幸正軌道、並未阻塞、故仍照常通車、乃由軌車頭、當經車務處飭知工務處、帶同工匠人等、前往修理、即將該車移入軌道矣、

▲售票員之行凶　滬杭甬路任小山局長、昨據旅客宗詠臣呈稱、日前因事由滬赴杭、在斜橋車站購買車票、因欲掉換車票、該站售票員不肯、復被因毆受傷、除向就地[illegible]、懇請嚴飭查辦、以安行旅等語、現聞任局長[illegible]已密派專員、前往斜橋調查、[illegible]、以便秉公辦理、

金隆街劫案續訊

▲嘉納氏失[illegible]

上海泰晤士報云、金隆街行劫案之西人嘉納、曾令其五百美金放出、今忽失蹤、已至日不見、聞已逃回美國、美法庭正在追緝、按嘉係在上海向某某公司辦事、[illegible]

失明日僑之索賠

▲二萬兩

本埠日僑楠動前在北四川路趙仁記五金玻璃店購買汽槍、因該店少東趙關訓試機不慎、致被擊傷左眼失明一隻、已見前報、其後該日僑與其母延杜上同本西律師代表、於上月十七日先向會審公廨提起民事訴訟、控告趙仁記店主趙慶林及其子趙關訓故意犯害、請求判賠損失銀二萬二百八十兩、其中醫藥費二百八十兩、失明損失費一萬五千兩及對其母之慰謝費五千兩、公廨已於上月二十七日通知被告、如至二十日仍無答辯時即將缺席判決、被告以原告要求過當、已延請律師陳先朔應付訟事云、

張孝若返通

▲赴甯謁蘇督

考察歐美日本實業專使張孝若氏、已定七月十四號搭法郵安得來朋號放洋、日前來滬與商界各法團接洽、沿途者查各國實業順序、並分赴各界餞別宴會、[illegible]因接南通[illegible]

湯郎之將[illegible]法庭

女子[illegible]、[illegible]、[illegible]、[illegible]被告湯郎[illegible]、[illegible]護軍使署[illegible]、[illegible]、因無[illegible]告湯郎之[illegible]、[illegible]、前開軍署辦公人員[illegible]、[illegible]內將[illegible]文將湯[illegible]云、

全國商聯會總事務所聲明

▲否認商會名義……保持團體名譽

昨日全國商會聯合會總事務所由幹事長聶雲台具名、向各省事務所各總商會、發出重要文件一通、聲明會務由上海之總事務所執行、茲錄原文如下、逕啓者、本月十七日准江蘇省事務所函開、北京全國商會聯合會自第三屆會長卞蔭昌辭職、副會長張維鏞、逾期失效後、本無執行一切會務之權云云、至以資聯絡而免歧悞、(江蘇省函已於報端披露不再詳)等由、准此、查本會係純粹商業團體、除照章執行會務外、不當涉及政治問題、自第三屆副會長張維鏞任滿不去、攬權越位、與一二權貴相勾結、向政府博得掛名差使、領取乾薪、爲政治的生活、遂不惜假借本會名義、爲政府作喉舌、不料夫去年假關稅研究會相號召、而暗中實欲爲政府銷行產地證稅、本年上半年又假關稅特別會議之名、以臨時會相號召、通電各地官府鳴第二次、並許各代表於到京時供給館舍飯食、爲歷次開會所未有之舉行、其間並含有政治作用、再就歷次通電以全國商會聯合會名義發表者、皆用一等官電、作政治上的鼓吹、與會務無關、而其結果至入政爭漩渦、因私人之失敗而京會會所、以被封閉、本會名譽、遂武掃地以盡、閒者所爲扼腕歎息者也、然觀以前種種、皆張維鏞假借名義之所爲、與本會團體無關、本總事務所幹事員會、早經議決、應行通告各省、際明否認、以保持團體名譽、茲准前由、京會機關、業已中止、第四屆會長尚未就職、職權無從行使、而會務未便一日停滯、自當照章執行、以維會務、而資接洽、除提付幹事員會議決外、即希查照、以後在本會正式會長未就職以前、關於一切會務、逕與本總事務所接洽爲荷、如再有人假借京會名義、發表文件、本會概不負責、合併聲明、此致各省事務所各總商會、全國商會聯合會總事務所幹事長聶其杰啓、

工商會請禁債券

近來發現獎券、流毒愈深、昨日本埠工商友誼會又請禁獎券流毒、爲止函云、敬啓者查獎券流毒、爲害工商、迭經敝會議決呈請軍民長官嚴禁在案、近來遵令停歇者、固屬不少、而陽奉陰違、改頭換面者、亦所在皆是、其尤爲可惡者、莫如大碼頭之裕商公司所發行之大宛工廠債券、已奉省長令飭鈞廳嚴行禁止、且明令不得視爲具文、何以近日仍敢公然發行、但此項日期、將置省令於何地、鈞廳職權所在、[illegible]應遵照省令、明定辦法、而未奉核准之大宛債券、但應飭令遵令嚴行封閉、以移頑玩法令者戒、不然該公司一若有恃無恐、將何以杜效尤之藉口、敝會見聞較確、合函函陳、即希查照辦理爲荷、此致淞滬警察廳廳長徐、

閩收土布稅誤會

上海縣商會、昨接閩海關監督公署公函第四十六號云、逕復者、查商人黃鴻記、採辦上海棨標土布進口、經閩海常關收稅一事、昨復准來函、並附稅單三紙、請轉商徵查究竟、明白見復等因、復經本監督將原送稅單、再函常關稅司查復核辦去後、茲准復稱、查此案上海縣商會原函、轉述黃鴻記採辦棨標布二百疋、計兩包、裝金鴻運木船、於夏曆四月二十日運至閩省、經閩關令完稅、每百斤完稅洋八角七分、該布二百疋、作重三百斤花、繳稅洋二元六角一分、並不付給稅票各等語、當以夏曆四月二十日即陽曆六月四日、是日並無金鴻運船進口、只五月三十日即夏曆四月十五日、有甯波船名金鴻運者進口、前來查[illegible]、亦係報驗空船、有[illegible]口報告單及福州商船總公會報關單可查、且金鴻運船係閩大商、向由福州商船總公會經理報稅、斷無裝有物貨之船、假冒空船之理、亦斷無不知常關稅則、誤土布稅率七角八分爲八角七分之理、更無既經完稅之土布不取稅單之理、顯見影響毫無、現在檢查之金鴻運原稅單、爲四月十一日核與前函所敘之夏曆四月二十日即陽曆六月四日中間相差五十餘天、當然爲前二次之船之事、是事實上種種錯誤、該商會當然負責也、再查本年四月十一日金鴻運輸船之土布二件、計一百三十六斤、當時福州商船總公會所具之報關單、[illegible]色布二件、致常關核莊錄事、誤認爲機器紡織土布、照收一元八角四分一厘之正稅、商船總公會之報稅人、亦未加以糾正、於是六月十二日金泰豐商船之土色布一件、計一百八十斤、六月二十六日金寶泰商船之土色布五件、計七百八十斤、遂生同等之誤會矣、茲特照將誤收金鴻運商船之土布稅計成圓一元八角四分一厘、又金泰豐商船之土布稅、計成圓一元四角四分四厘、又金寶泰商船之土布稅計成圓六元八分四毫、三共成圓九元三角二分九釐發還、福州商船總公會以便該三隻商船、下次進口時、分別抵完貨稅、而示公允、緣准前因、相應撤查函復、並附還稅單二十紙、影片一紙、即請察照轉知等因、附還稅單二十紙影片一紙前來、本監督將商人黃鴻記所運棨標布進口、係代報者誤稱色布、故常關照章完稅、其徵稱進口日期、據以所報稅單、亦屬未符、是事實上種種錯誤原因、皆由該商等不諳關章有以致之也、茲准稅務司將歷次征收稅款照數發還備抵貨稅、具見體恤商人之意、惟應由貴會轉知該商等、嗣後運入土布到關報驗時、務須聲明土布字樣、自可免稅放行、以免誤會、緣准前因、相應將原送稅單二紙、影片一紙、隨函附發、即請查收轉發、並希轉飭遵照

辦理爲荷、

僞造鈔票之翻戲黨

粵人李某、向居滬上、近忽串同失業之西人某某等、由湘人王某介紹浙人管某共同到杭、邀某銀行董事胡某入局專印翻印各種鈔票、規定貲大五萬元、胡某不及湊集、先付款萬餘元、匯知李某等携款到滬、嗣而不問、胡某知受巨騙、且恐擔交迫、欲生無術、現已挽人來申追蹤、一面並延律師提起訴訟、結果如何、容再探明續誌、

洋務職業公會常會

昨日午後四時、愛文義路上海洋務職業公會開會員常會、到者九十餘人、由王濟康主席、李賢堯紀錄、之其議決案如下、㈠徵求各隊、以倪榮泰華春泉二隊爲最優、㈡陳根玉事、由該會法律顧問、去函具結、㈢公推李賢堯起草理事部細則、㈣王寶棻案、俟調查後、再行辦理、議畢散會、

法租界商聯會開會

昨日(二日)下午三時法租界商界聯合會開會員常會、到二十餘人、推汪醒齋主席報告遷移會所經過情形畢、次即討論籌募基金問題、議決於陽曆九月十日開始籌募、至十一月十日止、每一星期結分一次、籌募方法分作十五隊、本會十一段每段一隊、再加入特別隊四隊、共十五隊、請汪醒齋爲全代表、觀捐數之多寡、酬贈銀質金章銀盾等獎品、以資獎勵、次討論調換雇員問題、僉謂會務之振興與否、雇員之勤惰係之、議決更換庶務、將會計辭職、另推李維良繼續辦事、旋散會、

學校消息

▲山東路市民公學　山東路商界聯合會所辦之市民公學、已於昨日舉行開學禮、定於今日開課云、

▲滬北公學　北四川路滬北公學、已於日昨開學、又該校附設之滬北英文商業夜校、已於昨晚開學、又北四川路三多里口克文夜校、聞已因故停辦、所有報名之學生、概由該校介紹至北四川路宜樂里上海滬北英文商業夜校肄業、

▲崇文公學　白克路三多里崇文公學、已於陽曆九月一日行開學禮、擬於陽曆九月十五日開課、

▲辛酉學社　本埠辛酉學社、邇於江灣一隅、無此等夜校、故擬於本學期在該處添設一義務夜校、校址暫假虬江小學校、現正在籌備中、又該社第三義務夜校前本假北山西路大同學校、現因該處翻造房屋、本學期遷至海甯路南林里新民公學內、已開始招生、定九月四日開學云、

▲民國路義校　民國路商業聯合會、附設中西義務夜校、昨晚八時行秋季開學禮、首由會長校長教職員率領學生向國旗三鞠躬、次校長教職員演說、次全校學生簽名、末報告校務狀況、禮畢各散、

▲法政函授學校　愛多亞路沈儀彬女士所創辦之女子法政學校、一年以來、成績頗著、近因墾子志切求學者、或爲職務所羈、不克就學、特設法政函授學校、以資補救、一年即可畢業、所有講義、均由法學家編輯、每星期寄發一次、其課程有法學通論、憲法、(約法)政治學、經濟學、國際公私法、現行官制、民法、刑法、商法、民事訴訟法、刑事訴訟法、法院編制法等門、頗爲完備、

▲寰球學生會日夜校　卡德路九十五號寰球中國學生會日夜校、有見於平民子弟往往因家境困難、中途輟學、特於本學期起、特設免費生多名、現因尚有餘額可補、其免費生章程、㈠上學期在他校學業成績、列於一二三名品行亦爲他校所確認爲最優等者、㈡進校前須覓一保證人立一保證書、如本學期中品行不良、學業平常或常缺課者、須償一學期之學費云、又該會日校於昨日上午九時半行開

湖北聯會定期改選

湖北五區商聯會、由前期常會議決、本定昨日投票改選後、因各種手續繁雜、及徵求新會員名單、尚未繳齊、因之延期至下星期四、昨已發出通告矣、

揚州同鄉會徵求會

揚州八邑旅滬同鄉會、昨日(二日)下午二時、在北京路會所、開第一次徵求大會、到會者一百餘人、公推徐輔臣爲臨時主席、孫復本爲紀錄、首由主席報告開會宗旨、及經過情形、次主席報告徵求會組織法、次胡萬林演說、略謂本會一切進行多有未週、希望諸同鄉隨時教正、共襄會務、無任感幸云云、五時散會、

欽縣同鄉會職員會

昨日(二日)欽縣旅滬同鄉會開職員常會、由副會長許伯龍君主席、黃伯鏡君記錄、議決事項於次、㈠主席報告欽縣知事殷函爲汪胡氏被誣訴訟事、議決函請欽縣知事秉公訊斷、並將汪胡氏交保待審、㈡文牘兼書記汪成自君因事辭職、議決照准、徐貴松君提議推舉鄭厚夫君爲文牘幹事、吳詠霓君爲候補文牘幹事、汪武功君爲書記、通過、㈢主席報告聘任何世楨博士爲該會常年法律顧問、衆無異議、㈣會計汪揆[illegible]報告該會八月份開支、嗣由該會職員臨時提議數事、經議決後、即行散會云、

東山同鄉秋季大會

洞庭東山旅滬同鄉會、於前日(一日)午後三時開秋季同鄉大會、由會長朱獻淮主席、宣布開會宗旨畢、繼即提議要件、㈠議修改會章、公決推舉潘英士等五君爲修改章程委員、即將朱會長提出會章應行修改之意見書、連同舊章程一併油印、分送旅滬各同鄉徵求修改意見、限舊曆八月初十日以前

持刃行凶案兩起

兩人曹連虎、因於前日在厦門路弄內、不知因何用刀將王巧在右臂砍傷、又張九生、亦因在浙江路、用刀戳傷甯阿青之左肩等處、由捕將傷者送醫院醫治、並將曹張二人、連同凶刀、帶入捕房、押候解究、

因姦[illegible]自縊身死

揚州婦人李陳氏、寄住南市[illegible]、前日扭胞妹居金妹、與陳珍子、在四區四分所控稱、妹與氏同在紗廠做工、故借住氏家、不料伊在外與人私慢姙孕、被兒誣指氏夫李水林、誘姦成胎、致起口角、氏夫受斯屈辱、自縊身死、請爲伸冤、經李署員質訊之下、居金林供、民妹實被妹婿李水林勾引成姦、懷孕後、曾給民妹川資、囑向給打胎云云、珍子供亦相同、判轉解司法科、移送地檢廳核辦、

圖害人命之判押

法租界某洋行出店陳福生、因與同事夏楚林康新寶兩人、嫉妬起見、心懷不良、竟於前日在外、購得紅砒一包、持至行內、潛於茶壺中、俟夏康兩人飲食、希圖謀害、夏等服後、忽覺昏昧、心知有異、立投醫院醫治、始愈、當即報告捕房、捕頭得供、立即飭派探目、往將陳拘獲、並將茶壺送至醫院、經醫生驗明、確有毒質、於昨日將陳解送法公堂、先由夏楚林康新寶兩人同稱、民人等飲茶後、忽覺在苦、是以身投醫院醫治、求請重究、詰之陳福生供、此項紅砒、民人買來作[illegible]所用、不敢謀害、

……業寄英大馬路本山浚河事務所、俟各委員審查後、再行訂期開全體大會公決施行、㈡議徵求會員、公決推舉朱積丞等五君爲籌備委員、籌備徵求手續、㈢議舉行十二年紀念大會、公決俟徵求會員事結束後、籌備舉行、㈣購置上海碼頭、公決俟查明地價及提案人到會接洽後、再定行止、㈤議席湯案之繼續進行案、由席上珍之嫂席陶氏出席說明近日情形、仍請諸同鄉繼續援助、俾湯節之早日歸案執行云、公決席方氏既已續呈檢廳、俟批示懸出再行由會公函官廳、依法辦理、㈥議歡送會員席鳴九隨同調查歐美實業張專使出洋案、公決由董事會代表與席君接洽後、再行訂期設筵歡送、議畢散會、

追悼裴國雄之籌備

前晚(星期六)下午七時、新聞記者路欽宜、追悼裴國雄籌備委員、假商報館三樓開第一次籌備會、籌備委員七人、均列席、議決各事如下、㈠公推嚴諤聲向商借寧波旅滬同鄉會會場、㈡本會應備哀輓聯額、公推嚴諤聲撰文、㈢公推李翼生担任接洽拍照事宜、㈣公推張漢叔担任會計並即日印發通告定本月九日(星期日)下午三時爲追悼時間、㈤江北來報告、現救國十人團已議決加入本會、又錢君化佛、以個人名義加入、共同追悼、議畢散會、

……餘供支吾、陳讓員商之法副領事葛君、判陳押西牢二個月以儆、外所有化驗費、歸被告負擔、

私設花會聽筒皐獲

紹興婦人戚羅氏因在派克路五百四十三號門牌屋內、私設花會聽筒、誘令戚正福、殷其祥往賭、被新閘捕房西探、與華副查悉、密往將氏等拿獲、連同花會字據、一併帶回捕房、捕頭諭將氏轉送公廨收押、曹殷準各存洋三元保出、着自赴公堂候訊、

出售攙水牛奶

滬西小沙渡路、五十二號門牌、隆大牛奶棚主姚徐阿林、因出售攙水牛奶、前日被衛生處西員查悉、以其有礙食戶、衛生、報請解出單、於昨派五百四十號華捕往傳矣、

冒名攜物之拘究

住居新閘南成都路之婦人李沈氏、因其夫李某、在杭州被捕管押獄中、李氏聞信後、即整物逃避、被二房東楊陳氏、報告新閘捕房、派中西探、前往查過、着令二房東、如有人來取物、應至捕房報告、並將箱上鎖匙取去、迨至前日李沈氏至家撥取箱子、二房東以送捕房所屬、故命其至捕房取箱鑰匙方可攜箱、李沈氏即偕同其兄某甲、及一少年西裝之無錫人黃正、復至撥箱、該二房東楊陳氏仍以前言答彼、詎黃正即瞥言係捕房派來辦公人員、令楊陳氏將箱交彼、不遂、甲即搬箱逃逸、經楊陳氏大聲喊捕、由捕到來、拘獲黃正一名、帶入捕房、以其不應冒充捕房人員、後復將黃押候、某甲一面責即從汽車中跳出圖逃、當仍被追獲、解回捕房、捕頭諭押候解究、

瞿鶴鳴又起訴刑事

瞿長順魚行主瞿鶴鳴、在地審廳狀訴蔡春橋蔡子均不還借款、而蔡等亦反訴瞿欠伊牌租洋四萬餘元、迭經開庭審理、判令蔡等清償瞿洋一千三百元、蔡等反訴駁斥在案、茲悉瞿鶴鳴以蔡子均等、僞造印據圖詐一案、業經地審廳駁斥、並由子均之妻金氏到庭證明、實係捕仲檔主使僞造、因此心不甘服、於昨具狀投地檢廳、提起刑事訴訟、請求依法提究、當經車檢察長諭令靜候示遵、

韓立臣候查明再訊

韓立臣因冒充理界德律風公司司事、突至城內小世界拆卸北市電話箱、當被察破鳴警拘解地檢廳、訊供判押候示在案、茲悉承辦本案之張檢察官、查得該被告預審時、供多含糊、故於昨日派警往查後、再行訊辦、

蔡仁卿之捕獲

滬寧鐵路警察廳查有販賣鄉婦王宋氏案內之首犯蔡仁卿、即生泉、又名蔡阿祥、現匿閘北北新涇地方、故於昨日特飭偵探、前往密緝、當在北新涇鄉、獲該犯蔡仁卿一名、已解廳發交司法科研訊從嚴依法懲辦、

日僑八月份死亡數

據本埠日僑民團之統計、八月中之日僑死亡數、男子十四名、女子十八名、合計三十二名、平均每日一名強、比較前月之死亡數二十五名比、數已大增、其中以死産兒與患消化不良者爲最多、其次則爲疫痢及腦膜炎等症云、

工匠觸電身死

福州路綏遠捕房對面之地皮、現已由花旗總會、招人承包建築會所、日來正在着手興工、昨晨九時許、因用機器挖掘泥土、該機器係藉電力、其時有工匠某甲、年約廿餘歲、偶不經心、觸電身死、捕房得報、派探到場察勘一過、將屍昇入斐倫路驗尸所、候報官檢驗云、

公廨催送逃犯照片

寶山縣監獄中、逃去竊犯林阿榮一名、咨請公廨派探將林拘解公堂、因林否認爲林阿榮、當由中西官判、李押候函致寶山縣知事、請將該逃犯年歲籍貫照片送廨再核在案、茲悉寶山縣已於前日有復函到廨、而內中並無照片等物、經原審李襄讞、與英副領事閱函後、以既無照片、又無年歲籍貫、勢必不能定讞、故於昨日復繕函至寶山縣、請速將照片等送廨、以便迎提云、

無名男尸驗係溺斃

本邑南鄉共保二十八九圖地保顧子鑫、投地檢廳報稱、滬河浮附近馮閘柘長途汽車路第四公橋河下、今日發現一無名男尸、查無家屬、報請相驗、當委張檢察官等下鄉驗得該尸年約四十餘歲、並無別故、究係失足溺斃、判由堂棺殮候屬認領、

遠東公司添儲蓄部

衛南廣東貿易公司、開設本埠九江路十八號、已歷十餘年之久、向做進出口各貨生意、近更添設儲蓄總經理處、發行一種有獎儲蓄券、手續簡單、還本迅速、聞各界儲款入會者、非常踴躍云、

公共公廨之建醮

公共會審公廨、循例於昨延請僧衆、在公廨頭門外、齊建太平公醮一永日、超度無祀孤魂、

來函

[illegible]

公布欄

江蘇高等審判廳

▲民庭　一件查周氏與查何氏因遺產涉訟不服第二審判決上訴一案判決主文本件上訴駁斥第三審訴訟費由上訴人負担

一件王家沅與王榮陽因田塘涉訟不服第二審判決上訴一案判決主文本件上訴駁斥第三審訴訟費由上訴人負担　一件施道順與施黃氏因贍田涉訟不服第二審判決上訴一案判決主文本件上訴駁斥第三審訴訟費由上訴人負担　[illegible]

時評

黎黃陂南下問題　（記者）

黎黃陂自被逼去津後。曾有南下組織政府協力討曹之說。旋以各方均無歡迎之表示。故未幾即歸沉寂。乃邇來黎氏運動南下之說。又甚囂塵上。究竟此種運動能否實現。尚未可知。然苟以爲黎果以政府名義南下者。於事實上毫無裨益。則可斷言也。

黎自民六解散國會。促成復辟。其總統之資格。早已隨之而喪失。去年直派擁黎復位。國民對黎。原無好感。不過認爲事實上之總統而已。今黎既爲舞之者驅逐而去。是黎於事實上。已不能再爲總統。黎即南下。國民豈於往事。決不表示歡迎。何足以號召人心。且黎之運動南下名爲討曹也。夫討曹固國人之所願聞。然使黎而果有討曹之實力者。又何致被逼而去。既無討曹之可能。又何必多此一舉。況直派對南用兵之念。未嘗須臾忘懷。吾恐黎氏一旦南下。江浙和平必將因是而破壞。然則於大局非徒毫無裨益。必且益滋糾紛。其亦不可以已乎。

東方藝術研究會　徵集會員

▲設備　本會設有各科教室光線明亮分上午部下午部夜科部專供學者實地研究
▲科目　繪畫科　音樂科　塑造科
▲入會　無論男女不限程度不限年齡均可報名入會
▲卒業　在本會研究期滿三年者得由本會授予卒業證書
▲章程　函索須附郵票三分
▲會址　上海法租界蒲柏路(即打鐵浜)四八三號洋房
▲附設函授部　爲便利有事業者起見發倣歐洲函授學校法附設最新穎最完備之方法函授各種繪畫一年可以畢業

主任　周勤豪　陳曉江　啓

第二次徵求答案揭曉

第一獎	唐貫雲	漢口麥加利銀行	會計	計洋一百五十元
第二獎	段晉庵	金壇東門翠園	學生	計洋一百元
第三獎	陸恭勛	北京路滋豐莊	錢業	計洋五十元
第四獎	張鶴斌	大連滿蒙文化協會	翻譯員	計洋二十五元
第五獎	胡雲翼	長沙岳麓中學	學生	計洋二十元
第六獎	趙才標	江蘇省教育會	東南大學學生	計洋十五元
第七獎	王保羅	北京清華學校	學生	計洋十元
第八獎	鄭中孚	山西太原府外國言文學社	工學會庶務處	計洋八元
第九獎	汪子誠	太原天地壇五十四號	高小學生	計洋七元
第十獎	林鐸	福州倉前山聚和里一家韓	商	計洋五元

揭曉後、請得獎諸君卽至時報館會計處、領取獎金、其在外埠者、請卽致函時報館會計處、以便將獎金滙奉、第三次徵求、卽須開始、請諸君注意此次地位、

宋拓晉唐小楷十一種。

二册　定價一元六角

此唐賢安舊藏內有七舊稀爲消夏閒物現歸抱殘守闕齋有翁覃溪梁山舟林吉人等多人題跋洵海內鴻寶也十一種名目如下 ▼鍾繇宣示表 ▼內合帖 ▼東方畫贊 ▼曹娥碑 ▼黃庭內景經 ▼王羲之樂毅論 ▼王羲之十三行 ▼歐陽詢尊勝陀羅尼經 ▼心經 ▼顏眞卿麻姑仙壇記南種

有正書局發行

天韻樓　永安花園

本樓爲上海最高之屋頂花園 空氣清新 佈置精雅 各種游藝 五光十色 應有盡有 如柳社新劇 鳳儀班髦兒戲 鳳鳴社女子新劇 逐日排演 高尙優美之新劇 京劇 影戲場每晚映演偵探長片 滑稽笑片 大有可觀 他如名花會唱 大獻武技等 種種新奇游藝 多不勝舉 當此金風送爽 玉露生凉 公餘之暇 一臨本樓 胸襟爲之一爽 頓覺塵處都消 遊目騁懷 不特可陶情怡性 更盡興 凡我諸君 盍興乎來

愛普廬活動影戲院

APOLLO THEATRE

北四川路五十二號　即海甯路北首

今晚開演

世界第一愛情佳片

THE BOLTED DOOR

不得其門而入

▲這本戲叫不得其門而入請閱者仔細想想看這裏面味兒畢竟如何

時間　每晚九時一刻開映

價目　樓上一元二角　樓下七角

南市通俗影戲社

（在南市小南門北首羣學會內大禮堂原址）

今天戲目

最新雜誌　世界新聞

大部冒險愛情長片　第七集第八集　四大本

活佛

趣片二本　滑稽新史

▲禮拜四晚准演著名愛情佳片　繁華夢　六本

夜戲價目　特廳三角　頭廳二角　二廳一角半

日戲價目　特廳二角　頭廳一角　二廳銅元八枚

上海大戲院

上海唯一之影戲院　北四川路虬江路口

夜戲價目　包廂二元　樓廳一元二角　樓下八角

日戲價目　包廂一元　樓廳七角　樓下五角

（送券暫停通用）

今天　日戲五點半鐘起　夜戲九點一刻起

世界著名神怪愛情佳片　十一大本

Thousand and One Nights
Arabian Tales

天方夜譚

天方夜譚、是全世界著名的說部、綜計譯有三十餘國之文字、書中的事蹟、暗寓譏諷、規勸人君、事事諷射、具有深意、此片爲法國最近出版、爲古式之皇宮衣飾、均是仿照上古時代之儀制、更有美女子千餘人、飾作宮女、耗資之鉅工程之大已可想見、洵爲名劇、千祈早臨

新愛倫影戲院

美租界海甯路　中市愛倫舊址

今天夜戲開演　兩部長片計十大本

著名機關武術長片　奇怪車　第一二集　四大本

英國武術長片　倫敦大秘密　第九十集　四大本

最新笑片　二本

禮拜三日日戲

連台大部長片　神仙寶石　第十二集　四大本

最新笑片　四大本

價目　日戲頭廳　錢八十　夜戲頭廳　小洋一角廿

法國大影戲院

在法租界三洋涇橋南　首歌舞台原址

今天夜戲

特別打武長片　飛行盜　（第三四集　五大本）

最新笑片　四大本

預告　本院於禮拜三起日夜開演

中國著名影片　死好賭　二大本　兩難　二大本　梅蘭芳春香鬧學　二本

滬杭甬鐵路行車時刻表

列車	北上海站	南上海站	松江	嘉善	嘉興	硤石	長安	杭州	閘口
禾閘快客車					上午七點○五分	七點四十五分	八點三十一分	九點四十三分	十點○五分到
●特別快車	上午八點正	八點○五分	九點十四分	十點○一分	十點三十一分	十一點○二分	十一點三十六分	十二點三十分	十二點四十五分到
慢車	上午九點正	九點○五分	十點五十分	十一點五十七分	十二點四十分	一點三十二分	二點二十三分	四點正	四點三十分到
●快車	下午一點二十分	一點二十九分	二點四十六分	三點四十三分	四點十六分	四點五十六分	五點四十分	六點五十分	七點十分到
●滬禾快客車	下午三點三十五分	三點四十五分	五點十分	六點○八分	六點三十分到				
●夜快車	下午七點十五分	七點二十分	八點二十九分	九點十六分	九點四十六分	十點十七分	十點五十一分	十一點四十五分	十二點正到

列車	閘口	杭州	長安	硤石	嘉興	嘉善	松江	南上海站	北上海站
●禾滬快客車					上午七點十五分	七點三十九分	八點三十七分	九點五十五分到	十點十分到
●特別快車	上午七點十五分	七點四十分	八點二十九分	九點正	九點三十九分	十點○二分	十點五十二分	十一點五十五分到	十二點正到
●慢車	上午八點四十分	九點十五分	十點四十五分	十一點五十三分	十二點五十分	一點二十六分	二點四十二分	四點十分到	四點二十分到
快車	下午一點二十分	一點五十分	三點正	三點三十七分	四點二十四分	四點五十二分	五點四十九分	七點正到	七點十分到
閘禾快客車	下午三點○五分	三點三十五分	四點五十分	五點三十二分	六點十分到				
●夜快車	下午六點正	六點二十五分	七點十四分	七點四十五分	八點二十四分	八點四十六分	九點四十二分	十點四十五分到	十點五十分到

（注意）表內凡有●符者係與滬寧車啣接

越州石氏本

晉唐小楷十種

珂羅版印　一册　定價三元

此何蝯叟藏本查士標題云此本紙墨古潤神意飛動其在今日正如瑤草醴泉間世一見云十種如下 ▼鍾繇宣示表 ▼內合帖 ▼王羲之黃庭經 ▼樂毅論 ▼東方畫贊 ▼曹娥碑 ▼王羲之十三行 ▼顏眞卿麻姑仙壇記 ▼虞世南破邪論 ▼褚遂良陰符經

有正書局發行

大舞臺　七月念三夜戲

沈韻秋　殷春虎　陳嘉璪　孫少堂　李瑞亭　姚俊卿　趙如泉

賈璧雲　高慶奎　小達子　毛韻珂　金碧艷

准演　新排　連台　宋朝　歷史　機關　佈景　好戲

（價目注意）二層樓特廂一元　特別官廳八角　二等正廳五角　三層包廂三角

郭春華　張桂芬　孫慶芬　陳月樓　王佳楣　李勝奎　張春海

◀七本　狸貓換太子▶

春華舞臺　七月念三夜戲　禮拜一

（特別減價）特廂四角　頭廂二角　二廂一角　特廳四角　頭廳二角　二廳一角　電話北二千九百五十六號

李人俊　佟慶喜　王月舫　馮志奎　周聞天　霍春祥　劉瑛儒　趙慶廷　鳳牡丹　趙慶廷　李人俊　韓長寶　（第二）四盞燈　（悲旦）（小三）麻子　王月舫　明海山　周五寶

收關勝　逍遙津　翠屏山　五▷子　哭　攻◁

亦舞臺　七月念三夜戲　三馬路大新街

（價目注意）月樓一元　特別包廂八角　特別官廳八角　頭等正廳三角　三層□廳二角　電話中央四千六百六十一號

閻海山　李春棠　張國斌　張德俊　周福全　劉艷庭　馮子和　馬春樵　王桂卿　白牡丹　譚富英

郭少庭　馬富祿　駱慶成　李琴仙　王少芳　謝鴻奎

全本風波亭　杜十娘　◀大四杰村▶　蘇三起解　正本南陽關

天蟾舞台　七月念三夜戲

（價目）花樓一元　優廳一元　官廳八角　特包八角　頭廳四角　三層花樓四角一百五十　三層特等三角一百二十　三層四等二角九十　電話中央三七○二

七本　包公出世

狸貓換太子

張韻宸（現由吉林採到登台）

新舞台　七月念三夜戲

（價目）二等二角　頭等四角　特別廂廳八角　月樓花廳一元

曹甫臣　劉漢臣　趙君甫　榮張　劉月　劉萱亭　劉振廷　潘海秋　（歐陽）予倩　查天影　劉漢森　夏月華　邱治雲　趙文連　周鳳文　趙君玉　夏月潤　夏月珊　汪優游　許奎官　鍾鳳林　王九林

（高平關　浣紗計）蓮花湖　晴雯撕扇　▶廿一本濟公活佛◀

丹桂第一台　七月念三夜戲

（價目注意）特別包廂六角　頭等四角　上層包廂三角　二等三角　三等二角　優待券一角

初次啟演　四本

呼延慶出世

諸君早臨

共舞台　男女合演　七月念三夜戲

（價目注意）月樓八角　特包六角　官廳六角　特廳五角　頭廳三角　二廳二角　三廂位三角

張菊芬　許鴻蘭　小蘭春　德寶　張李　祿龍　粉菊　劉花紅　劉奎童　李四立　李寶龍　薛銀麟　文艷　張　朱榮奎　薛銀麟　劉松亭　竹翠茹　李桂芳　林樹森　文艷　張　曹寶義　苗勝春　林樹勛　呂小樵　王榮森

（查頭關）李陵碑　白水灘　梅閣　趕韓信　打花鼓　▶頭本　貂蟬◀

大世界乾坤大劇場　七月念三禮拜一夜戲

（價目注意）日戲　樓上二角　樓下一角　夜戲　月樓三角　包廂二角　頭等正廳二角　二等正廳一角

金菊花　湯桂芳　景玉峯　師秀換　陳文元　侯雲峯　鄭法祥　彩少　喜張　鳳泉　韓金奎　杜文林　武雙林　雙越　陳善金　甫王　瀟湘天　譚雲散　永奎　龍瑞恒　劉雙喜

拾萬金（查頭關）　薛蛟　鐵公雞（三本）　梅龍鎮　雙拾黃金　虎城　武家坡　女花　惡虎村

新世界　義記

招登廣告

本世界交通便利游客衆多各界欲登廣告之效非他處所能及如荷賜登請向廣告部接洽

跑馬廳泥城橋南北兩部地道交通　門票小洋二角　電梯小洋三角　西菜券大洋一元門票在內

請看眞正三脚癩蛤蟆　俗語云「兩脚婆娘家家有、三脚金蟾最難得」此本世界現從四川覓得金蟾一頭　可見

優待游客　並不另收看資

（大京班）

荒山俠女

星期三　星期六　晚十一點鐘　特在北部小公園　開放鐵樹花　燃松樹　「鼠」「葡萄」　五紫花籐　色

中國模範遊藝場

在上海新北門內

小世界

門券每位小洋一角

北來車輛直達門口免查照會

屋頂花園　屋內花園

▲第一層大京班　劉影　袁雪　李梅

周杏泉　田永奎　小金蘭　小桂寶　丁少蘭　張素蘭　勝社　愛華社　第三層影戲　男子新戲　常州班　玉壺春　望遠鏡　吳小松　吳小石　姜鳳笙　馮子美

王玉林　李寶廷　沈春林　胡壽慶　新戲　周沁泉　周潤泉　朱菊庵　王再亮　筱桂蓀

小時報 第二千二百三十號

投稿新規則

㊀小時報歡迎各項莊諧稿件分等致酬如下(小專電)特等五角一等三角二等二角三等一角(小新聞)特等一元一等五角二等三角三等二角諷刺畫稿有價值之攝影影戲藝術消息及小繙譯小調查等如小新聞例

㊀投稿諸君於每條下署名蓋章不蓋章者以却酬論

㊀每陽歷大月底由時報會計部將致送酬金彙總結算後披露投稿諸君姓名或別號於本報上投稿諸君即蓋用原圖章具函來館會計部支取圖章不符者恕不照發俾免誤領之弊外埠投稿諸君取酬時即由敝館寄上但來函以掛號爲妥

㊀餘興部關於筆記短篇小說譜文影戲話劇評文藝批評等等凡有投稿無任歡迎本報分別字數致酬如下例(詩詞無贈)特等每千字贈有正書局書劵三元甲等書劵二元乙等書劵一元五角丙等書劵一元其有不願受書劵者投稿時聲明當改酬現金注明稿末

㊀餘興部投稿亦須署名蓋章如小時報例亦係每月陽歷月底結清憑原圖章來函支取

㊀各項投稿不登載者原稿恕不檢還鉅製長篇在三千字以外者附有充分郵票寫就回信封者亦可寄還

㊀自九月一日起實行

小言

◉江步雜談 (薾垞)

摯友有紫瑕之行驅送江干話別河梁離愁亂擁忽舟中客有以輪步之步字爲問爰舉紀載之可記憶者袪釋其疑若韓公孔戣墓志云蕃舶至步有下碇稅柳子厚鐵鑪步志江之滸凡舟可縻而上下曰步青箱雜記嶺南謂村市曰墟水津曰步斯皆水際稱步之明證又如溫庭筠詩妾住金陵步門前朱雀航蘇東坡詩蕭然三家步橫此萬斛舟亦屬行吟江渚之作若强易步爲埠其俗寧復可耐雖然際茲靈蓍剪賑之秋世人方且醉心俗化此步字乃見於擾擾往來之地宜乎不得其解而訾爲標奇立異也

小專電

◎李廷玉運動江西省長不成忽發瘋癲忽哭忽笑開口省長閉口省長現其家人已嚴密看守不許出門時人稱之曰省長迷(2)(流風)(天津)

◎天津某洋貨肆大廉價門前揭兩旗曰試看今日之市場竟是誰家的便宜或疑吳佩孚所開以其善鈔駱賓王討武后檄(1)(餘莉)(天津)

◎說者謂吳景濂素有大頭之稱然觀其行事處處佔便宜津派某四爺向有滑頭之名然觀伊進行大選處處吃虧是景濂名雖大頭而實滑頭某四爺名稱滑頭而實大頭也(3)(在天)(北京)

特別小通信

◎那桐病危時人求陳寶琛太傅爲其死後請謚太傅答云「他在大清朝錢弄了不少有了錢還要什麼名」哈哈大笑(3)(蒸秋)(北京)

◎北四川路靶子路口某廣東餅號每逢中秋節屆例有粉製豬仔出售每籠一只祇售銅元三枚購者謂國會議員如此賤價(3)(鶴儂)(本埠)

●故宮餘載 (天羽)

自清宮火後對於救火出力人員都有賞賚內務府開單上去溥儀悉皆改竄云當日救火時救火人員我均注意凡科頭短衣奔馳而來者受上賞不及整衣冠者受中賞翎頂袍褂而來者受下賞夫救火何事也乃頂冠束帶而來尙云急君父之難耶聞者頗歎服

聞當日確有一遺老入宮救火衣冠具備遍索雨纓不得(照例救火須戴雨纓)及至衣冠齊楚而往火已熄矣溥儀之言不爲無因

宣統近頗習字恒摹乾隆筆跡江西會館對面新開之忠信堂圖菜館有其所書之對聯(1)

小新聞

●捷克女議員之多妻說 (井)

▲爲補足人口

捷克國會男女議員平等最近有女議員Korpiskova女士主張立一新法强迫捷克男子每人娶二妻違者重懲因國內女子太多且戰後人口大少藉此可以生育加增一時男議員無不贊成惟已嫁之女議員大反對云(3)

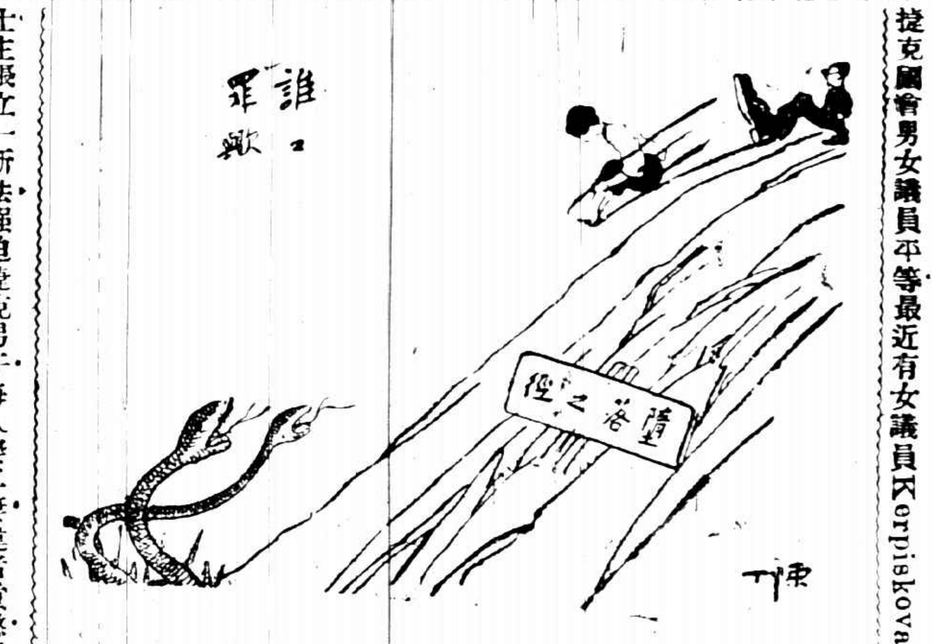

●支加哥之線襪會 (希)

▲抵制絲襪

支加哥女子奈爾生於一〇一九年發起一線襪會加入女子皆穿線襪因絲襪太貴可將省下之款存銀行且線襪並不使足與腿失美觀今入會者已有一萬以上聞他城亦將仿行(3)

●日本禁止食白米 (待琴)

▲憂煞米販子

日本秦佐八郎博士自去年出席於極東熱帶學會後即咨請內務省外務省農商務省禁止人民食白米蓋有鑒於國內人民犯腳氣病者之日衆皆由於食白米所致但此一事以碍於人民之風俗習慣及嗜好未便實行但自本年起鑒於犯腳氣者益衆勢非嚴禁不可故不日將實行此禁噫我國一般販米出洋者覩此消息亦可以休矣(3)

●雅賊 (飛俠)

▲竊畫

滬甯鐵路車站附近有徐某前月某日做壽賓客盈門晚間客散已十一時許全家倦甚不暇收拾均入睡鄉待翌日晨起則見大門大開僕役驚告主人檢點壽堂他無所缺惟牆上所掛價值千餘元之唐伯虎畫一幅已不翼而飛主人大驚喪累僕人瞥見牆角有鉛筆所書「此書暫借日後即當歸還」十字筆跡甚細殆不易辨字甚秀麗似出女子手筆姑置之且命僕人勿揚言於外事隔數星期迨前日徐某乘汽車歸家時車尙未停忽覺有物塞入車中啟視之則儼然畫也內附一信略謂「某處開展覽會缺少名貴作品因施手術暫借尊畫數星期爲歉」等數語徐某驚喜參半亦趣聞也(3)

●日僑之長距離輪流賽跑 (紅兒)

▲昨日舉行

本埠日人體育協會陸上部發起之長距離輪流賽跑已於昨日(星期日)下午四時舉行出發點爲新公園經過狄思威路月酒家花園歐嘉路兆豐路百老滙路公平路抵渡邊時子醫院前爲終點此爲第一次路程再由新公園直至楊樹浦路盡頭爲第二次路程由楊樹浦路盡頭還至新公園爲第三次路程據聞昨日與賽者共有五組每組九人(3)

●日妓女要求條件 (贏)

▲別開生面

上海日報云本埠日本妓女於昨日由總領事館授以正式之營業許可但現妓女抱定契約十一條要求設館者其最要數端如次㊀本人(指妓女)無論犯何病症至少須有五日之治療而館主須負担此五日之費用㊀每一妓女月給五十元且應逐日增加㊀每一妓女一月間至少須有二日之休息㊀若本人之親族犯病危篤之時無論何時可休業回國而其全部旅費則由館主負担㊀客人之祝儀應歸本人所得現此項條約雙方正在協定中大約一半可成立云(却酬)

藝術界消息

▲程豔秋最近又排演孔雀屏一劇係王瑤卿改定之本演唐高祖李淵射雀屏招親故事豔秋飾丁環君鴻開定於本星期日在華樂開演云(3)(在天)

▲梅蘭芳應此間各界特別要求定於星期六晚(一日)在開明劇院重演天河配星期日演崑曲游園驚夢聞此劇爲梅郎最得意之佳本又梅蘭芳新近排演西施一劇內容非常精妙聞不日即可出演(3)(無愁天子)

▲紅雜誌第一次奪標同人在滬上組織一霞社籌備處設尙文路白漾一弄(3)(畢)

影戲界消息

▲現在世界最老之新聞記者當推法國之梅爾氏今年已百零三歲現居巴黎仍辦日刊新聞及每週新聞各一種彼曾目覩法國革命二次國王三易及大戰二次云(3)(農花)

▲日本某戲院在我國之七夕亦演應時戲天河配最好笑者有牛女同在海灘畔跳舞一節而所舞者爲埃及古式是日中國人往觀者頗多云此爲東西化之天河配(3)(待琴)

▲今日星期一之新片子愛普廬爲梅雅之「閉門羹」(Bolted Door)

▲卡爾登之「結婚後之生活」五本及滑稽片「鋸木廠」

▲夏令配克之「夫人而已」(Gust a wife)

▲維多利亞之「愚者樂園」(Fools Paradise)(3)(世)

小繙譯

▲影戲之在今日已成爲一種極偉大之工業以目前論英倫三島中每日約有四百萬人往來於影劇場已占全國人口百分之十之多英人之歲入消耗於此者每年不下一千五百萬磅而恃影戲爲生活者則每三百五十人而得一亦云盛矣(3)(穆如)(譯英國世界雜誌)

小調查

▲美國汽車大王福特氏爲全世界之首富按福氏地屆羅徐脫汽車廠計算其中能保存者已有十億有餘美國火油大王勞克佛羅氏第二德國大實業家斯丁氏第三美國財政部書記美倫氏祇少有一億五千萬英國富有地畜之惠斯脫敏斯脫公爵祇少有一億日本蜜脫助氏人稱之爲「日本之勞克佛羅」蜜氏之財產可想而知矣印度國握大權之袤勞特氏有極大之財產美國潘爾仙愛勞克佛羅氏(勞克佛羅之弟威康之子)得彼父之遺產一億五千萬有餘其中第一二名均屬美人云(唐希賢)(却酬)

杜滋園潤例

張廣仲鬻書潤格

有正書局新出
康南海書一天園詩稿
精印一冊 定價大洋一元二角五分

有正書局精印
大小對聯
▲均係搜羅古今名人眞蹟
▲用新法精印與眞蹟毫髮不爽
▲均用上等生宣各色虎皮箋冷金箋印刷
▲已裱者另加裱工隨去即可懸掛
▲各聯全書齊屏等式均備古香古色令人賞心悅目
▲名目繁多定價詳目錄函索即寄

彙司公司經售
老人頭牌保安剃刀
非常特價
每把一元二角
啓者本公司新由美國運到大批老牌吉烈保安剃刀每把附刀片三塊裝以錦匣異常耐用幸速臨選購爲荷
上海彙司公司

萬華閣潤格

原拓精印
歷代古印大觀
第二集出版

補血妙品
人造自來血
面黃肌瘦者宜服
血弱精虧者宜服
頭昏眼花者宜服
胃弱脾薄者宜服
產後虛弱者宜服
疳積童癆者宜服
：：均有奏效：：
價目 大瓶洋二元 小瓶洋一元二角
各埠五洲藥房代售
上海五洲大藥房發行

繁霜閣曲話（續）

（番禺沈太侔編 橫李朱潞秋校）

旦猶今云優伶有生旦淨丑之名槃記註謂俳優雜戲如獼猴之狀乃知生狌也旦狚也猿猵也淨猙也丑狃也末猠也末厥之末外貼員外之外又胡應麟筆叢云凡傳奇以戲爲名無往而非戲也其事欲悠謬而無根其名欲顛倒而無實故曲欲熟而名以生也婦宜夜而名以旦也開場始事而名以末也塗汚不潔而名以淨也凡此皆顛倒而名也又一說生者戲文由來面生也旦者婉也末分以男扮女晤時雜分之意外者言此乃事外人而與其事也用末開場始事而謂之末酪（省文爲淨）者取笑關面謂之靜皆反言之也丑當作醜（省文爲丑）言其陋也其餘脚色不能數衍用副貼以全之也

曲不欲多白尤不欲多騈偶如琵琶黃門諸篇業且厭之而屠長卿曇花白終折無一曲梁伯龍浣紗梅禹玉合終本無一散語其謬彌甚湯義仍四記中間北曲駸駸乎涉其藩矣獨音韻少譜不無鐵綽板唱大江東去之病南曲絕無才情若出兩手何也伯龍名辰魚字少白崑山人

曲貴當行不貴麗藻作曲自有一番材料其修飾詞章塡塞故實了無干涉也故荊劉拜殺爲四大家而才如琵琶猶不得與以琵琶漸開琢句修辭之端也明如湯菊莊馮梅浮陳秋碧輩雖無專本而製曲直闖其藩元音未絕自梁伯龍出始爲工麗濫觴蓋其生於嘉隆間正七子雄長之會詞尙華靡弇州于此道不深徒以維桑之誼盛爲吹噓不知非當行也欣吳音一派極爲靡褻詞如綺羅幃鋼壺銀箭紫燕黃鶯浪蝶狂蜂之類啓口卽是千篇一律（按今坊間所出艷情小說亦犯在此病閱之欲嘔）甚至使僻事繪隱語不惟曲家本色語全無卽人間一種眞情語亦不可得元音之所以塞而不開也不知以藻繪爲曲譬如以排律諸聯入陌上桑董妖嬈樂府諸題中多見其不類又何曲之足云

雜劇館曲選論元取士有塡詞科者帖括然取給風簷寸晷之下故一時名士雖馬致遠喬孟符輩至第四折往往强弩之末又謂主司定題目外止曲目及韻其賓白則演戲時伶人自爲之故多鄙俚蹈襲之語如西廂亦五雜劇皆出詞人之手不可增減一字故爲諸曲之冠

佛經釋要

蒓琵

佛、梵語，玄奧艱深，得其解者固不乏人，然繙譯名義，其音旨亦時多錯誤，長日無俚，偶閱明人雜紀中，有解釋藏經梵語一則，亟爲錄出，未始非淸淨界之一助也。如云：多陀阿伽陀，如來也；阿羅訶，應供也；三藐三佛陀，正徧知也，亦云正徧覺也；鞞侈遮羅那三般那，明行足也；阿耨多羅，無上也；脩伽陀，去也；路迦憊，世間解也；富樓沙曇藐婆羅提，可化丈夫調御師也；舍多提婆魔㝹舍喃，天人教師也；路迦那他，世尊也；翅那尸，樂實聲也；提洹竭，然燈也；毘婆尸，一曰維衛也，勝觀也；毘舍浮，一切自在也；俱留孫，所應斷也；拘那含牟尼，金寂也；迦葉波，飲光也；袍休蘭羅，大實也；即多實佛；阿彌陀，無量壽也；剌那伽羅，實積也；提和羅耶，天人王也；盧舍那，光明徧照也；釋迦，能仁也；牟尼，寂默也；瞿曇，純熟也，姓也；刹帝利，王種也，秦言田主；須陀洹，入流也；斯陀含，一往來也；阿那含，不來也；菩薩，普提薩埵，自覺覺衆生也；文殊師利，妙德也；邵陀跋陀，賢也；阿那婆羅吉低輸，觀世音也；摩訶那鉢，大勢至也；純陀，妙義也；阿迦雲，藥王也；達磨，法也。（未完）

美術談

記「北京美專成績展覽會」

厲南溪

北京國立美術專門學校近開成績展覽會，余以參觀所得，約略記述於次。

㈠中等部

中等部一年級以袁人俊牡丹、商承慈寫生、許道溥花卉較爲可觀，吳廷琛所作「竹雉」堂幅，在中國紙上以西洋畫法出之，尙不惡劣。

二年級有陳宗向水彩寫生五小幅，鈎形準確，分光明顯，設色渾雅，允推佳作。

三年級有筆血郎（卽袁人俊號潛江）所作色粉大幅「葬花」及「佛屏經卷」等，筆意甚古，未可輕視，畫像亦有精彩，水彩欠佳。

四年級多炭像及圖案畫，炭像多描寫北方貧婦面貌之作，中以高增喜、黃濟所摹最爲神似。高增喜油繪「勞工」及風景寫生等作頗饒新意，但其中國畫似受水彩影響，故多雜而不純。顧雲林作畫氣韻簡厚，色澤蒲雅，是爲學石谷有得，深入前人堂奧者。餘如蘇昌泰潤畫寫生，李有行水彩寫生諸小幅，及汪芙青所案之「花瓶新案」，鍾燕年所案之「景泰藍花瓶」及「刺繡圖案」等，均爲該級中之較爲出色者。

余觀中等部前三年級中，殊少純粹之國畫佳作，大幅色料似非完全採用國產，故多失之惡俗，各級中花卉作品觸目皆是，山水人物均不多覯，除花鳥等外，幾無一幀足稱工麗之作。水彩油畫作品多小幅戶外寫生，似欠注重，至四年級中國畫佳作如林，誠不能不謂該校有猛進之成績矣。（未完）

影戲談

銀幕雜談

韞琴

英國電影事業雖不及美之發達，然年來研究此術者頗夥，故人才輩出，頗不乏人，如最近攝成之The Call of the Road一劇，情節既佳，而演員亦俱屬上乘，故營業滿全國，歎爲英國所有影片中之最佳者。此外如The Prince of Lovers與Sileur Euidence二片，歡迎者亦頗不乏人云。

麥克生乃喜劇中之奇犬，司曲能赫Strongheart一時有神犬之目，近美國第一影片公司所演之Brawn of the North一劇，該犬亦將飾演要角，犬主恐或有傷，特向人壽保險公司保有壽險五萬鎊，保單業已雙方簽就，誠破天荒之創舉云。

著名電影發明家愛迭生氏嘗語人云，將來美國學校悉將移往影戲院內，凡科學、地理、歷史、心理、動物及參觀各大工廠等，皆可於影片中得之，不必藉乎書籍。新近余曾以化學科教授十二幼孩，先用影片映演，繼復略加說明，不片刻，此十二幼孩俱能講解，試驗無誤，故余改信二十年後，全美小學悉將藉用影片，而不復用課本矣。

童伶賈克柯根享名之盛，幾全球咸知，富豪巨僚慕名往訪者頗不乏人，新近名小說家科南道耳子爵偕其夫人亦特赴霍而衛賈克家中往訪，見後大加讚賞，並親覩其攝演長書亞Long Live the King云。

世界最大之影片攝演場，首推加利福尼亞省克爾番城之哥爾溫Goldwyn，該場計長三百尺，闊一百七十五尺，牢爲計之，同時約可裝置攝影機五十具，場內新築之第六舞台，計共佔地一畝有半云。

曼璞蒂妲女士新近攝演之The Soul of the Beast一劇中有巨象一頭，名夏司加Oscar，善解人意，靈敏無比，聞該象年僅十餘，據動物專家云，此象至二十三四歲始達壯年，然非至六十五歲至七十歲時決不老衰云。

卓別林夫人撲拉倪格Pola Negri女士新近攝成之「欺詐」The Oheat與一日人及法人等合演云。

康潑生女士(Betty Compson)所演之Woman to Woman一劇，不久卽可出演，女士乃電影名伶迷信家中之一，彼言預料此片開演後定必博人歡迎，蓋彼初演此片時，卽有一不識者贈伊蛋白石一枚，蓋彼常銜此石以指云趨吉避兇，彼前曾御有一絕佳之蛋白石，後不經心墮地碎，後致種種惡運相繼而至云。

蓋世登格拉司(Gaston Glass)乃法籍康美之著名電影家，彼近草一論文論歐美之女子，彼云美國女子其性情最合於舞台及電影生涯，故美國電影女伶能若是之多，英國女子雖美，然祇可供作石膏像之模型，致法國女子，除奸詐淫蕩外，餘則一無可取云。

懊門塔文女士(Norma Talmadge)最近語人云：凡女子初投電影界時，其將來能享盛名與否，可觀其一雙秋波，卽能定之。凡於悲慘時，眼能力叠淚容，欣悅時，眼能顯露閃光，終之喜笑哀怒，俱始於目，致眼之顏色則尙其次焉。

維拉譚女士Viola Dana前因患腸膜炎症，經醫生剖腹療治，聞已痊愈出院。女士頗嗜迷信，其小指上所銜之綠寶石戒，無論表演何劇，從不除去，否則謂惡運必將接踵而云。（現丙）

小說

社會小說 黑暗上海（八一）

（清波）

第五回 密窟尋芳誰爲狙上肉 公庭對簿父作階下囚

柱寶的寄娘，雖然聽着心中轉着念頭，道唉可惜我們柱寶不曾進學堂，讀書倘然讀過幾年書，或則到學堂轉一轉，會說幾何學堂裏的學談，會走幾步學堂裏的路，會穿一套學堂打扮，這時候到這裏來，到狠可以出點風頭呢，看起來女小囡與眞不能不進學堂呢，心中只管起這種胡思亂想，沒精打彩的領着柱寶進城去了，暫且按下不提，再說李鬍子昨夜一團高興，滿想與柱寶同圓綺夢，不想發現瘢痕，誤認梅點，以致好夢成空，心中異常懊喪，將柱寶打發走了，以後正自悄恨不堪，忽的二姆媽又來興問罪之師，李鬍子愈加討厭，頓時對着二姆媽不客氣的數說了一番，說得二姆媽也啞口無言，二姆媽去後，李鬍子愈想愈惱，忙穿上衣服去尋那原介紹人余先生，余先生表字仲虎，却在梅特勒大律師那裏充一位頭等翻譯，公餘之暇，專替歡上莊獵豔，李鬍子這時候一看時候已將正午，曉得余仲虎一定從寫字間回家，於是一口氣，眞向牛莊路余仲虎的公館而來，李鬍子這幾天天天到余公館走動，余家的下人全認識他，他進門以後，一問余仲虎這一天在衙門中出庭，尙未回來，李鬍子一想這時候已是吃飯辰光，知道余仲虎一定就要回來的，於是便坐在客堂中等候，娘姨倒上茶來，李鬍子略喝了一口，剛剛坐下，娘姨領進一人，對他說道，你坐這裏罷，我們少爺就回來了，於是那人便端端正正坐在紅木大椅上，李鬍子好生奇怪，細看這人年紀二十未滿，十八已過的樣子，可是滿臉垢穢，顯額不堪，滿頭頭髮有六七寸，上亂披在頭上，身上上身沒着衣服，亦着腩露出一身瘦骨，下身穿着一條藍布破褲，脚上套着兩隻破鞋，兩隻各樣也是破爛不堪，不消說得，完全是一個乞丐，那蒼蠅也太欺人，却嗡嗡的飛在乞丐身上和他纏個不淸，李鬍子大爲不解，心想何以余家將這乞丐奉爲座上之賓呢（未完）

種德園著名夏令要藥

農商部嘉獎一等 部註冊商標 薄荷錠

自製薄荷烟

十滴痧藥水

種德園老藥局

火災○刦掠○不測

工部局電氣處 接洽

辦公處 南京路 福州路 十七號 電話 中央二八二三號

工部電氣處

統麟保腎膏 男女至寶

維羅公司啓

總售處 五洲大藥房

衞生 生育論 每本四分連寄費

詩詞筆記

有正書局發行

晉帖

珂羅版印 宋仲溫藏 定武蘭亭肥本 二元
珂羅版印 何丹丘藏 定武蘭亭瘦本 一元
宋拓定武蘭亭 二角五分
開皇本蘭亭序 二角
宋拓金剛經 三角
宋拓黃庭經 四角
王右軍黃庭經放大本 二角五分
思古齋足拓 黃庭經 蘭亭序 三角
網目版印 常熟翁氏藏 青玉版十三行 八角
宋拓十三行 三角五分
內府秘藏 玉版十三行 中秋帖 原拓片 六角
唐拓十七帖 六角
宋拓十七帖 四角
宋拓河南本十七帖 四角
宋拓索靖月儀帖 二角
初拓爨寶子碑 二角

有正書局發行

開胃消食藥

中胃焦土也胃失健運宿穀不化膽汁有阻百症因之而起此藥能和胃健脾理濕化滯升助膽生汁以資消化專爲後天主治常服不輟自見身壯力强服法每日三次每次一調羹加溫水少許送下如神 大瓶一元 小瓶五角

上海大英醫院藥房製

上海銀行公會會員

上海四明商業儲蓄銀行廣告

本銀行開設以來歷有年所總行設在上海北京路並設分行於寗波溫州漢口等處其他各大商埠均有委託代理機關專營一切銀行業務無不手續簡捷誠信從事

新式保管箱庫

有正書局

歐陽詢法書十種

珂羅版印
內府藏 唐拓化度寺 邕禪師塔 八角
宋拓新刻本 皇甫誕碑 三元六角
唐拓九成宮醴泉銘 一元八角
宋拓虞恭公碑 二元六角
宋拓溫彥博碑 一元六角

石版印
宋拓皇甫君碑 五角
唐拓九成宮醴泉銘 八角
宋拓九成宮醴泉銘 五角
歐陽詢大字習字範本 九分
歐陽詢行書習字範本 九分

中國通商銀行謹白

本行招集商股資本五百萬兩現已收足二百五十萬兩總行開設上海

請購孤兒院的精美籐器特點

式樣新奇 工料精固 包用送 定價低廉

上海孤兒院

發行所 新世界南部對過

電話 中央 六六一七

有正書局新出

五彩精印 費曉樓仕女絹屏

此爲費曉樓精心得意之筆○(一)淡月闌干圖○(二)春寒燈影圖○(三)藝湖藕葉圖○(四)溪頭菊圖○用五彩珂羅版○精印潔白絹上○古色古香○優美之至○長几四尺○極合廳堂陳設之用○懸掛○尤爲便利○

每堂四幅大洋八元

五彩上等宣紙精印 費曉樓麻姑獻壽圖 一幅 二元
五彩費曉樓仕女精品 一冊 三元八角
五彩王小某紅樓夢畫屏 八幅 六元四角
五彩王小某小青詩意仕女畫屏 四幅 二元
五彩顧西眉仕女畫屏 四幅 二元四角
五彩顧見龍人物仕女畫屏 四幅 二元四角
費曉樓臨耕織圖 十二萬 一冊 六角

上海 北京 天津 有正書局啓

中華民國二十二年九月三日

第一百六十四號

劉案特刊

劉廉彬女士事略

女士姓劉，字廉彬，四川瀘縣人。父梓敬，前清秀才，母陶氏，生子三人，女五人，女士其次也。女士年最長，常輔母撫諸弟妹，諸弟妹又多病，女士不避勞苦，得母歡心。有暇則從父讀書，學業大進。民國初入瀘縣川南子女師範，每以家事繁重，強其歸家。年十六，父母將字於其戚周某；當女士入川南女子師範時，周某來入瀘縣中學，以故知其為人；至是論婚，遂毅然拒之。由是不為父母所喜，稍稍虐使之。女士走成都，入模範繅絲廠習女工；又數年，考入成都女子實業學校。學行居同輩之首。九年卒業，就納溪女子小學聘，循循善誘，誨人無倦色。又以其薪俸若干，贍給窮苦的女生二人，人稱其德。十年，轉就富順女女子小學，黽勉一如曩時。當時有高官盧某，將欲續絃，使人致意女家；事將諧矣，女士力尼之。自後益為父母所不喜，居家勞苦，雖奴婢不能有過；女士含痛飲泣，面無怨色，惟自傷命苦而已。十一年，川兵起，女學停滯；女士聞滬上平民女學可工讀自給，川中多友人在是，欲來滬就學，至則該校已解散，乃在寓自修，時苦窘迫，諸友常資助之。今年三月，以友人介紹至無錫亞賓蠶種培育場實習，場主賀康，非禮逼之；七月十五日竟為賀康逼死。死前致書友人云。『三十年清白，今日不死，此生前途，何堪設想！死了死了，我無他慮！』女士為人，沉默寡言，不喜語人己事；以為議父母之短，不孝，故居家時事，無有知其詳者。姓誠樸，常言人人如我接人忠厚，世無欺詐凌轢之事。作事富熱忱，不肯中止，女士生於清光緒甲午年某月，今年三十。三妹，三弟，父母俱無恙。

七月二十三日檢驗時剪去衣裳攝影 有×者，馮知事。有○者，地檢廳長。有口者，劉女士弟亮生。無錫天眞攝。

本案經過情形

劉廉彬女士於本年三月由東大女生李炳麟，王體仁介紹，入無錫亞賓蠶種培育場，助理蠶務。場主賀康，無錫人。曾任東南大學農科教授。劉女士來錫時曾聲明春蠶畢後，即返寧回川，乃抵錫後，賀康陰懷鬼胎，出入行止，常相追隨，言語舉動，了無分寸。女士惟屢欲回寧，輒遭阻止。時王李女士以期約久過，馳函促返，乃賀康堅執不允，不得已託王蜀瑀女士赴錫迎接，遷延十日，賀康託言俟夏蠶畢後，再定行止，蜀瑀單身回寧。王李女士疑慮滋甚，乃函言渠母病危，促其離錫，行期已訂，為賀康所阻，不果成行。王李女士，復推己病，促其來視，亦為賀康所尼，查女士平日往還信札，統由中法藥房轉遞，而藥房主人即賀康之兄，一切信件，皆經賀康檢查。是以王女士等郵寄信件及零星滙款，皆為賀康沒收。劉女士困迫萬狀，欲行不得。七月十一日王女士書云。『賀康正式語出，可速來一晤，以了此朋友交情。』時王女士以要事羈身，不克亟赴就視。方擬十六日赴錫，忽得賀康電云，『廉彬病亡』，亟約同鄉數人，及廉彬胞弟亮生，馳往錫城，晉訪賀康，時女士尸停床上，考察死時狀況，據賀康云，『女士以絨線一束，繫於牀擔，一足在地，一足屈在床上。』但後頸又有繩勒血痕。窮詰死因，賀康不能置答，僅云女士煩惱而已。搜求遺囑，僅由賀康交出該日書就未發三函。據云劉女士死後，彼即入室檢得者。均預計歸川來寧之事，並無死語，但於致王女士信中云，『我們命途多乖，逆境多而順境少，天耶命耶，月初場中失竊賊慕着我，今獲之，賊云，欲竊我物，未得入我室，妹兒，人生不幸，未有如我者，越想越無益。茫茫去矣！三十年來清白，今日不死，此生前途，何堪設想？死了死了，我無他顧慮了。』迨次日檢驗屍當由廉彬弟亮生，具報縣署，派員勘驗，云係縊死，然檢驗時，既不追求案證，對於賀康，竟不致問，後經赴錫同人一致抗爭，始將賀康暫行拘留，及審訊時，賀康供詞前後歧異，且謀消滅此案。當時川人旅蘇各處同鄉，均大憤，群起抗爭，於是有二十三日復驗之舉。檢驗後疑點甚多。迄無辦証。人證上面僅一秦媽，供詞狡猾，誣劉女士。四川同鄉及無錫律師團等，屢向縣署抗爭，現已由當地作第三次之檢驗矣。

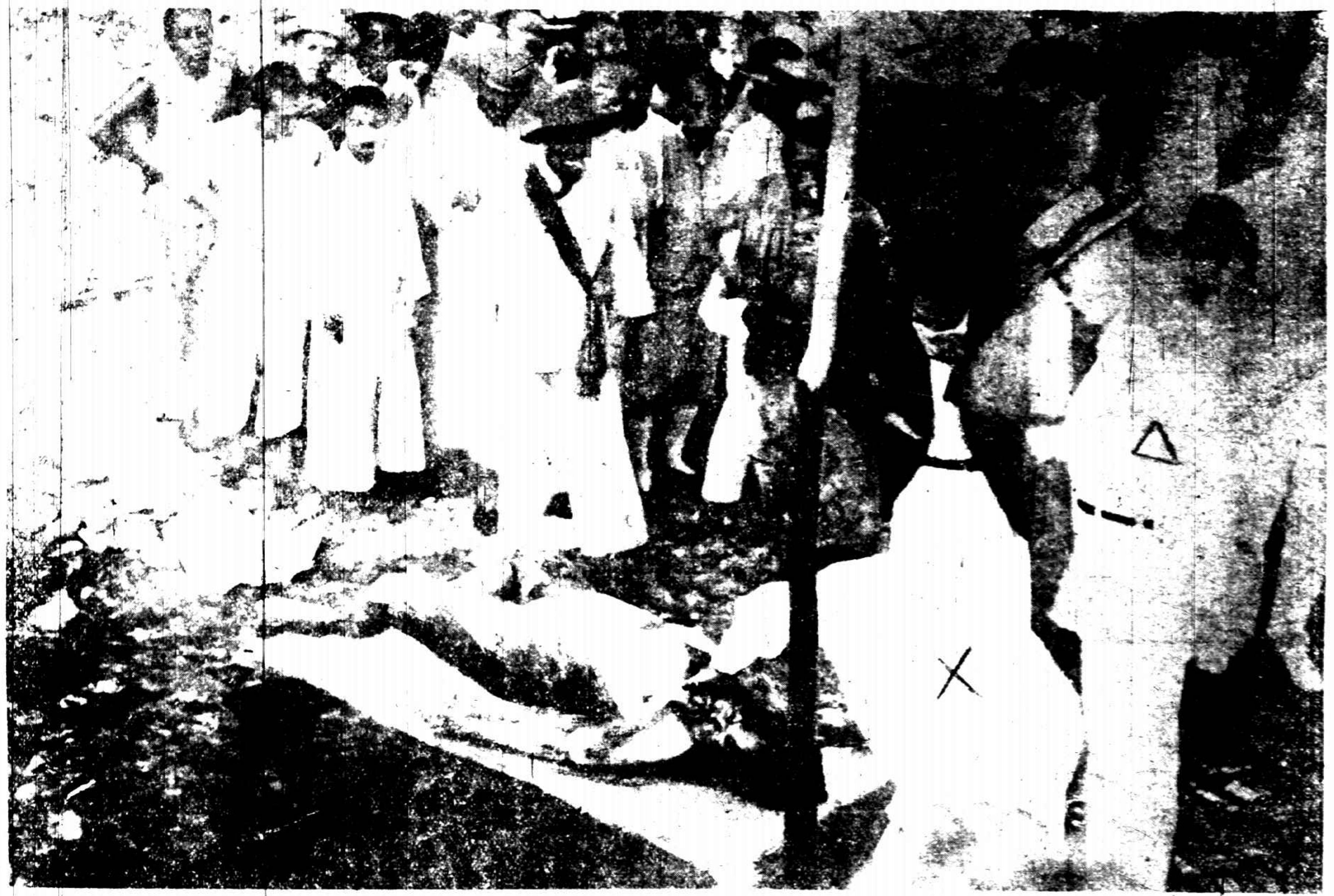

檢驗時攝影 有×者，李檢驗吏。有△者，西醫。無錫天眞攝。

七月二十三日檢驗情形

七月二十三日上午，由吳縣地檢廳檢察官張毅民，傳集屍弟劉亮生，四川旅寧學會代表師滑甫，羅濟波，女堂生王蜀瑀，開庭詢問，次第提賀亞賓，秦媽，研訊一過，嗣後帶同原檢驗吏，往出事地點，詳細偵查。旋於劉女士房內臥榻之旁，發現手指痕六個，餘無他異。下午三時許，吳縣地檢廳廳長黃用中，（建候）福音醫院醫師美人陳志仁，帶同助手一人，翻譯一人，由蘇抵錫，同往屍場，觀者數千人。啓棺見劉女士屍身頭面發暗黑色，業已腐爛，遂由醫師陳志仁檢驗。

檢驗尸傷之報告　（一尸仰面）（頭部）兩眉開無蹙狀，左眼閉，右眼閉，眼球突出，睛珠在大眼角。口開舌出約二寸四五分。左耳長大，右耳縮小如常。（頸部）喉下有繩痕成一字形直而寬。（胸部）乳峯緊小從兩肩上有紫痕，寬而直分向兩脇去。乳盤下有一細小繩痕，色深紫。右脇近腰部有紫痕長方形。（腹部）臍下約一寸有紫痕深而寬。小腹微紫。陰唇浮腫左高於右，有物二處從內流出。（腿部）右腿外側有數痕內側只有一痕較外色深。左枚下皮破的。左大腿內有深紫痕。小腿左右均有把握痕。腳脛左右均有痕。（足部）兩足分開如八字形微向內彎曲。右足曲度較短於左足其相差為二寸八分。（手部）左手臂近痕處有繩痕，左肘流血。右臂內彎處有深紫痕。右手下臂近腕處有寬紫痕。二手背俱青紫色。左五指甲俱鮮紅色。右手中指背正中有深青痕大如黃豆。右指甲黑（外）中衣底有血跡約十二三處　（二）屍身合面　（頭部）頂髮未脫。左耳背浮大而寬。頸左側有紫痕一圈其大如繩，該處頭髮被水沖脫（但他部均不脫）左耳內有血出。右耳大小如常，（頸部）後頸有一繩痕直如一字深入約八分（背部）背心稍下處有一繩痕上背心色紫下背心及中部紫色浮淺而寬形如亞狀。（腰部）臀上兩旁深紫（左約八寸長四寸寬右較短狹）右脅紫色深淺不一浮散如雲。（手部）（手）左右手心均黑。右手腕上黑，左腕亦然，但較右腕而大且深。右肘色青。左上臂內側黑，右上臂較少。左上臂外側有一繩痕與內相合成環形，右臂無。（肛門）大糞流出約三寸。腳彎左黑紫形長幾及踵處。右只一成三角形。（臀部）左側只一長條痕，約三寸色青而寬，有一深點。左側深散。

劉女士尸身全影

日本新首相

日本前首相後藤子爵，逝世後，現由山本權兵衛伯爵繼任。山本出身海軍，中日戰爭時有功，亦軍閥之一也

黎明暉女士

黎明暉女士，爲愛美戲劇運動後起之秀。素作男裝，人不知爲女子。

童謠音樂大會

童謠係陶冶天眞爛熳兒童之物，故歐美各國以及日本，均非常注意。自去歲日皇第三皇子於宮殿下自作童謠曲，頒布國人後，舉國若狂。上圖係大阪市主催之童謠音樂大會情形。

鮑振青攝

藝術談話

再論美術館（應鵬）

雖說這一次中華教育改進社議案中，有建築美術館的一條。因爲會議時間不足，不及詳細討論，僅作爲保留案。改進社諸君，能提議到這個問題，足徵藝術界有促進的力量。此事雖未切實進行，但困難之點，不能不先計及。（一）經費問題。政府方面，已經無望，社會方面，了解藝術熱心藝術的資本家，也復甚少。要籌巨款，談何容易。（二）人才問題。要舉辦這偉大的事業，必須實事求是，以專門人才，辦理一切。如付託一般毫無根抵徒有虛名的人去壟斷，不如不行。所以記者以爲建築美術館，最好由各處人民自由發起，不必倚仗一個團體去進行。規模可大可小，量力爲之。又先要設法資助有志青年，出洋考察，那末將來的進行，必定迅速而又有切實的效果。

本刊歡迎新裝束照片

上海秋季新裝束

上海英美煙公司影戲部，爲提倡中國女子時裝起見，於每月末次之星期六，開攝女子時裝影戲。上月在公司舉行，延請高女士（璞）及秦女士裝扮攝影，將於下星期在卡爾頓映演。圖爲影戲片之一。執扇者爲高女士，右爲秦女士。心心放大

閣下如患

心經活潑力發生阻滯。神經系失司。腦力衰弱。神經紛亂。及神經失眠等症。請速試用沸利恩及雷烈區二醫學博士所製之

庶寶敏補藥水

其效如神

（各大藥房均有出售）

獨家經理

上海南京路卅二號 金山洋行謹白

健體補腦 天下第一 延年益壽

"PROMONTA"

普魯孟泰延年益壽粉

普魯孟泰粉係用威他明石灰鐵質海麻錙羅平補血汁及乳白質等合製而成其功用主治腦弱血虧兼治一切虛損等症所以凡服此粉者莫不覺神驗萬分卽使平常無病者服之亦可健體壯身此誠天下唯一之補劑品也據再近考察凡服此粉在每四星期可增十一磅之體重若服其他補養品收效决不能如此之鉅此種神效早經世界著名各大醫院及各醫藥大學所讚稱所證明諸大名醫亦曾以此粉救濟世人獲益而愈者不可勝數此粉眞獨樹異幟可謂今日世界無上之妙品也

此補劑有粉及片二種粉每罐有內裝一百格倫姆有二百五十格倫姆不等該片每盒內裝五十四片

服法成人每日三次每次一二匙用開水調和服下或二三片在口內嚼碎吞下惟在飯前服之爲最宜幼年兒童宜按身體之需要斟酌減少其服量但其詳細服法於每罐內及盒內另有仿單

德國亨堡普魯孟泰製藥廠謹啓

中國總經理 上海廣東路十六號 漢口沿灘三號 咪吔洋行

發售處 各埠各大藥房

如索樣本請聲明由時報介紹

"T.B.T."

T.B.T.爲丹國最大而著名之電氣馬達廠

此廠創設已歷五十餘載

去年在中國已售出此項馬達四百部

本行常備一匹至五十五匹馬力之馬達

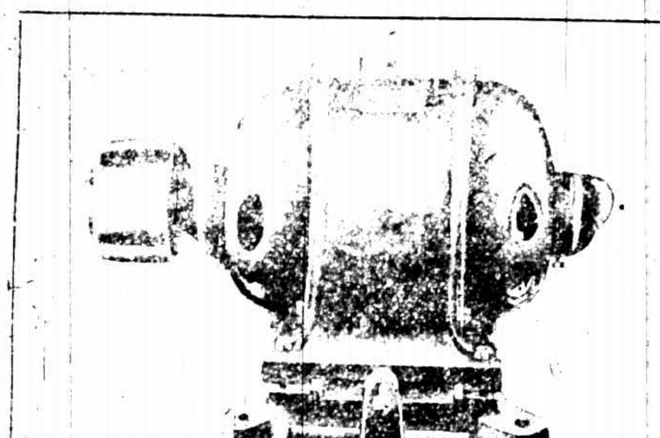

凡各大電料行均有出售

如蒙賜顧價當特別克己

諸君欲知詳細及價目請至本行一詢可也

中國獨家經理上海法界黃浦灘六號羅森德羅克洋行

電話中七七二七 七二七八

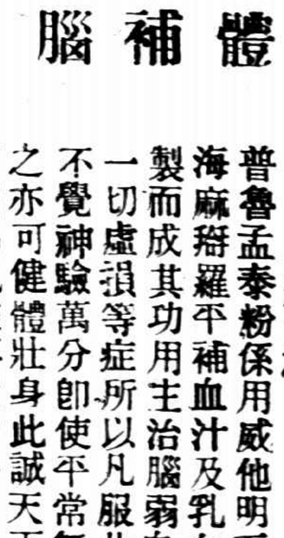

魯克乃影戲界之明星。人人樂觀不厭。今有最新出版之百科常識一書。與魯克之趣味相合。封面用三色版。有袁寒雲林屋山人之題詞。書中有黎大總統題匾。及張謇馬子貞天台山農王鈍根翁伯鶴雨樓笑雲等題詠。風雅絕倫。並有名人小說著名票友照相十餘幀。名伶小影。坤伶李雪芳小影。花界小影。及家庭常識。育兒常識。致富捷徑。牙科。眼科。頭痛等秘方。有京劇戲曲。大鼓書。游戲文章。癸亥日曆。電話撮要。共有二百餘種節目。每冊特價洋兩角。郵票通用。外埠函購每冊另加寄費三分。

大新街三馬路南遠東眼鏡公司謹啓

曾伯廉止痛藥水

● 注治 ●

腰痛 筋肉 痛及 頭痛 傷口 痛疼 等症

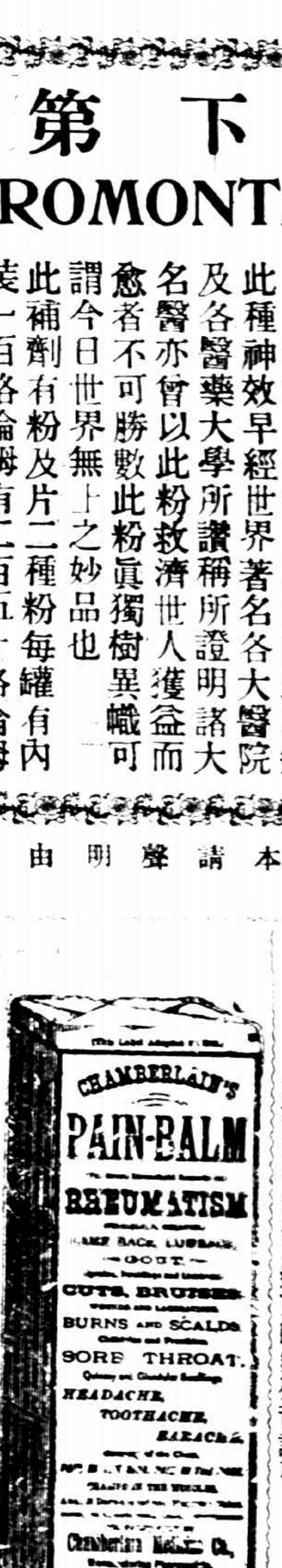

風濕骨痛症○果何病否○君等苟覺骨節漲痛○週身不舒○筋肉生疼○坐臥欠適○則君卽患風濕骨痛症矣○請卽以曾伯廉止痛藥水治之○治法甚簡便○而易奏效○君第一次以藥水摩擦痛處之時○如同熱火透入骨裡○而痛乃立止○久用此藥○且可斬除病根○完全痊愈○止痛藥水○無論何處○均有出售

WOTAN

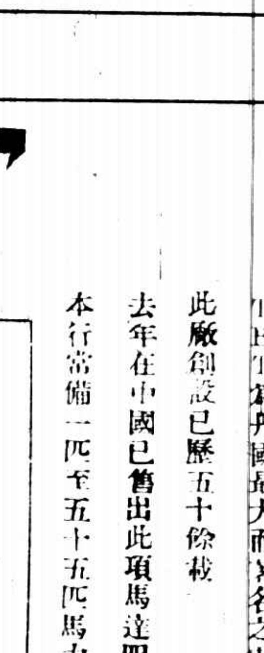

華否電燈泡

最省電 最耐用 最明亮

眞正德國老牌燈泡 各電燈行均有出售 德商西門子電機廠謹白